BIBLIOTECA SAN MARTIN
R.E.DE SAN MARTIN 1843
CIUDAD

LOS ANDES

DIECISEIS PAGINAS
Precio del Ejemplar $ 6,00

Año XCIII | Registro Nacional de la Propiedad Intelectual Año 1974: Nº 1.270.582 | MENDOZA — Jueves 4 de Setiembre de 1975 | Publicación adherida al Instituto Verificador de Circulaciones | Núm. 31.033

Reunión con la cúpula peronista

BUENOS AIRES, 3. (NA). — Fue anticipado para mañana el encuentro, inicialmente previsto para el viernes, de la Presidente, señora María Estela Martínez de Perón con los integrantes del consejo nacional del Partido Justicialista.

La conferencia se formalizará a las 16, en la Casa de Gobierno. Acudirán los vicepresidentes del consejo, Angel Federico Robledo y José Báez, el secretario general, Manuel Torres y todos los vocales.

Una de las principales expectativas creadas por esta reunión es la referida a la posibilidad de que la jefa del Estado explicite formalmente ante la conducción peronista su propósito de tomarse licencia.

En ese sentido, según voceros allegados a la dirigencia del justicialismo, la opinión de los consejeros partidarios sería contraria a una licencia inmediata de la Presidente de la Nación, por las eventuales im-

(Pasa a la Pág. 2, Col. 8ª)

La Presidente de la Nación, María Estela Martínez de Perón, recibe al canciller de Venezuela, doctor Ramón Escovar Salom, a cuyo lado figura el ministro de Relaciones Exteriores, Angel Federico Robledo. (Radiofoto de Télam).

Acordóse incrementar el comercio con Venezuela

En una declaración conjunta se propicia la creación de empresas binacionales. Escovar irá a Bariloche

BUENOS AIRES, 3 (NA). — Con la firma de una declaración conjunta, el canciller de Venezuela, Ramón Escovar Salom, culminó hoy aquí una serie de negociaciones a nivel gubernamental, que incluyeron entrevistas con su colega argentino, Angel Federico Robledo, y con la Presidente, María Estela Perón.

Escovar Salom también concurrió hoy al Congreso Nacional, donde pronunció un discurso, se entrevistó con dirigentes políticos, entre ellos Ricrdo Balbín —jefe de la Unión Cívica Radical— y ofreció una conferencia de prensa en un hotel céntrico de esta capital.

El canciller caribeño viajará mañana a Bariloche, donde descansará hasta el viernes, el sábado visitará un establecimiento ganadero y retornará el domingo a su país.

Principales aspectos de la declaración

BUENOS AIRES, 3 (NA). — Los gobiernos de la Argentina y Venezuela acordaron hoy aquí propiciar negociaciones para la creación de empresas binacionales, de carácter público o privado, cuyas actividades favorezcan el desarrollo de la cooperación económica entre ambos países, según una declaración suscripta por los cancilleres de las dos naciones.

El documento, que lleva la firma de los ministros, Angel Federico Robledo, de la Argentina y Ramón Escovar Salom, de Venezuela, fue dado a conocer en una ceremonia realizada esta tarde en el Palacio San Martín.

A la misma asistieron los subsecretarios de Relaciones Exteriores y Relaciones Económicas Internacionales de la Argentina, Juan Carlos Beltramino y Conrado Beckam, respectivamente y los embajadores de Venezuela y la Argentina, acreditados en Buenos Aires y Caracas, respectivamente.

El documento reseña en principio la actividad cumplida por el doctor Escovar Salom en su visita a Buenos Aires y luego afirma la tradicional amistad entre ambos pueblos y gobiernos y reitera su adhesión a los postulados que aseguran una convivencia internacional armónica en paz.

Además ratifica su apoyo a los postulados de las Naciones Unidas, a la no intervención, al respeto de los derechos humanos y a la prohibición de recurrir a la amenaza o al uso de la fuerza en las relaciones entre Estados.

También señala la necesidad de un cambio profundo en las actuales relaciones económicas entre los Estados para lograr el establecimiento de un nuevo orden económico internacional basado en la equidad, la igualdad soberana, la interdependencia, el interés común y la cooperación entre los Estados, como medio para reducir los desniveles entre los países desarrollados y los que están en vías de desarrollo.

En una parte de la declaración el canciller argentino expresa la simpatía de su gobierno por la decisión venezolana de nacionalizar su industria petrolera y por su parte el canciller de Venezuela reitera el apoyo de su gobierno a los derechos argentinos sobre las islas Malvinas y señala el gran interés de su país en que se logre una pronta solución, prosiguiendo las negociaciones encomendadas por las Naciones Unidas.

El documento apoya al Sistema Económico Latino Americano —SELA—, manifiesta su anhelo que las negociaciones entre Panamá y los Estados Unidos por el problema del canal lleguen a feliz término y coinciden en la conveniencia de intensificar y diversificar el intercambio comercial recíproco, así como manifiesta el propósito común de establecer y desarrollar programas de cooperación destinados a favorecer la producción primaria, las actividades industriales y la prestación de servicios.

Por último la declaración deja constancia del acuerdo en propiciar arreglos para la creación de empresas binacionales de carácter público o privado

(Pasa a la Pág. 3, Col. 7ª)

Se gestionan créditos por 600 millones de dólares

Cafiero afirmó que hay ofrecimientos concretos

BUENOS AIRES, 3. (Télam). — El ministro de Economía, Antonio Cafiero, afirmó hoy que hasta ahora los resultados de su misión en Wáshington "pueden ser considerados como muy positivos" y que los dará a conocer la semana próxima aquí luego de informar a la Presidente de la Nación, al responder por Telex en forma exclusiva a un cuestionario de Telam.

En cuanto a las informaciones sobre un ofrecimiento crediticio árabe por más de 3.000 millones de dólares, Cafiero recibe con frecuencia ofrecimientos de crédito por sumas significativas", pero que el criterio establecido, es considerarlos unicamente cuando son formulados "por un banco del exterior de primera línea o corresponsal del Banco Central, o bien cuando existe evidencia del depósito de los fondos que se ofrecen", en ese tipo de bancos.

Las respuestas de Cafiero, que regresará al país en los primeros días de la semana próxima, al cuestionario de Télam son las siguientes:

—P.: En cuatro días de permanencia de la misión argentina en Wáshington, ¿cuáles son los resultados concretos alcanzados?

—R.: Los resultados de la misión pueden considerarse como muy positivos y a su regreso a Buenos Aires se los dará a conocer, previo el informe correspondiente a la excelentísima señora Presidente de la Nación y el gabinete nacional.

misi

—P.: ¿Qué clima halló la misión argentina entre los representantes de los medios financieros internacionales?

—R.: En las conversaciones mantenidas con los miembros de la comunidad financiera internacional se ha encontrado una amplia comprensión de las dificultades que afronta el país y un manifiesto y decidido deseo de cooperación en la solución de los problemas.

—P: Informaciones procedentes de Wáshington señalan que la misión argentina está gestionando créditos por un monto total de 600 millones de dólares para hacer frente a los compromisos de la deuda externa pendientes de aquí a fin de año. ¿Es correcta esa cifra?

—R: Una estimación de las necesidades indica que esa cifra gira alrededor de la realidad.

—P: ¿Qué temas fueron considerados en las reuniones con funcionarios del gobierno estadounidense?

—R: Fueron reuniones donde se discutieron temas relacionados con la recesión, inflación y desempleo mundial y su influencia en los países en desarrollo. En cuanto a las relaciones bilaterales, se planteó el problema que representa el déficit permanente para nuestro país en sus relaciones comerciales con los Estados Unidos.

—P: ¿Qué otras actividades cumplirá la misión y cuándo está previsto su regreso a la Argentina?

—R: La misión ha de realizar todas las actividades y contactos que sea necesario a

(Pasa a la Pág. 3, Col. 2ª)

De izquierda a derecha, aparecen Rogelio Papagno, Lorenzo Miguel, José Báez y el diputado Rodolfo Ponce durante la reunión que mantuvo ayer la mesa nacional de las 62 Organizaciones. (Radiofoto de Télam).

Las 62 autorizó a Lorenzo Miguel a viajar a Europa

BUENOS AIRES, 3. (NA). — La mesa nacional de las 62 Organizaciones Gremiales Peronistas autorizó hoy al dirigente metalúrgico Lorenzo Miguel a abandonar el país por un lapso aproximado de treinta días y elaboró un documento político que será dado a conocer en las próximas horas.

Los integrantes de la conducción de la rama gremial del Partido Justicialista se reunieron en horas del mediodía en la sede de la Unión Obrera de la Construcción (UOCRA) durante casi tres horas, tras lo cual designaron a tres dirigentes para realizar la redacción final de un documento que fue elaborado durante el encuentro.

Al retirarse de la sede de la UOCRA, Lorenzo Miguel informó que había solicitado permiso a sus pares de la conducción sindical peronista para satisfacer las invitaciones que le formularan diversas organizaciones gremiales y que no pudo cumplimentar durante su reciente estada en Europa a raiz del diferendo surgido entonces alrededor de la aplicación de la ley 14.250 de convenciones colectivas de trabajo.

Miguel puntualizó que entre los paises que proyecta visitar figuran Italia, Libia, Rumania, Corea del Norte y posiblemente Suiza.

Asimismo señaló que en las próximas horas se entrevistaría con la presidente de la Nación, María Estela Martínez de Perón, a quien solicitaria también autorización para abandonar el país, como jefa del Movimiento Nacional Justicialista.

Miguel informó también que la licencia solicitada se hacia extensiva a su gremio, la Unión Obrera Metalúrgica, donde será reemplazado por el adjunto de esa organización, Luis Guerrero.

La duda subsistió, sin embargo, respecto a su remplazante en el seno de las 62 Organizaciones gremiales peronistas afirmándose en principio que esa responsabilidad correspondería al constructor Rogelio Papagno a quien se ubicaba como secretario adjunto del nucleamiento.

Una aclaración posterior efectuada por el representante textil en las 62, Manuel Pedreyra, permitió establecer que la carta orgánica de ese cuerpo —que no posee estatutos— indica que la mesa nacional del nucleamiento está compuesta por 21 miembros designados por sus organizaciones, de los cuales cinco constituyen el consejo directivo de la misma con igualdad de atribuciones, no existiendo otra diferencia en sus funciones que las que la misma práctica recomiende.

Al ausentarse Lorenzo Miguel, y encontrándose fuera del país el dirigente de los trabajadores del frigorífico nacional Lisandro de la Torre, Néstor Carrasco, que se encuentra realizando una negociación en el extranjero como miembro de la Junta Nacional de Carnes, quedan a cargo del nucleamiento los restantes tres miembros de su consejo directivo, Rogelio Papagno, Manuel Pedreyra y Felipe Mascali.

El recrudecimiento de la guerrilla preocupa en el ámbito castrense

BUENOS AIRES, 3. (NA). — El problema de la guerrilla y la subversión, así como las medidas a adoptar para intensificar su represión, serán analizados mañana por el gabinete nacional, en una reunión en la que participarán también los comandantes generales de las tres Fuerzas Armadas.

Nada se informó al respecto, pero trascendió en esferas allegadas a la Casa de Gobierno que esa reunión será presidida por la jefa del Estado, y que se realizará en la Casa de Gobierno.

Previamente, los comandantes generales del Ejército, la Armada y la Fuerza Aérea se reunirán para analizar el tema con el ministro de Defensa, doctor Jorge E. Garrido y el jefe del Estado Mayor Conjunto.

Ayer, como se sabe, el almirante Emilio Eduardo Massera; el general Jorge Rafael Videla y el brigadier Héctor Luis Fautario, deliberaron por espacio de dos horas con el titular de Defensa; el subsecretario de Defensa, general (RE) Carlos Augusto Caro y el secretario de Planeamiento para la Defensa, brigadier Horacio Apicella.

En el ámbito castrense fue visible la preocupación por el recrudecimiento de las actividades subversivas y terroristas registrado en los últimos días y se recogió la impresión de que han de adoptarse severas medidas para intensificar su represión.

Roberto Viola exaltó la cohesión en el Ejército

En el acto en que asumió la jefatura del Estado Mayor General, comprometió su esfuerzo contra la guerrilla

BUENOS AIRES, 3 (NA). — El general Roberto Viola, al asumir hoy la jefatura del Estado Mayor General, refirmó su "total coincidencia e identificación con la política fijada por el comandante general del Ejército, de contribuir dentro del marco que establecen la Constitución y las leyes, a la definitiva consolidación de las instituciones de la República" y reiteró el firme propósito de volcar todo el esfuerzo "en la lucha contra la subversión apátrida".

Viola fue puesto en posesión de su cargo por el comandante general del Ejército, general de brigada Jorge Rafael Videla, en una ceremonia que se cumplió a las 11 en el salón de honor del edificio "Libertador".

Asistieron a ella todos los titulares de las distintas jefaturas que componen el Estado Mayor General, el personal superior que cumple servicios en la sede del Comando y los miembros de la comisión de Defensa de la Cámara de Diputados de la Nación.

Ante la formación del personal del organismo, el general Videla puso en posesión de sus funciones a Viola pronunciando la fórmula de rigor, de "obedecerlo y acatar sus órdenes en bien del servicio y dentro de las normas y reglamentos militares"

Habla el general de brigada Roberto Viola durante la ceremonia en que fue puesto en posesión del cargo como jefe del Estado Mayor General. A su derecha se ve al general Jorge Videla. (Radiofoto de NA).

Acto seguido, habló el general Viola, quien manifestó el orgullo que sentía al asumir ese cargo, señalando que lo hacía "plenamente consciente de la enorme responsabilidad que tal cargo me impone".

"Soy conciente —añadió— de las particulares y difíciles circunstancias en que me corresponde hacerme cargo de este puesto, y afirmo mi decisión sincera e irrevocable de brindar todos los esfuerzos imaginables para superar exitosamente esas difíciles circunstancias.

"Como órgano asesor principal del comandante general del Ejército, el Estado Mayor General, durante mi gestión, se caracterizará por: su realismo y total comprensión de la realidad nacional e institucional; trabajo metódico y permanente; su carencia de espectacularidad; su espíritu de trabajo, sacrificio y modestia, signos distintivos de todos sus integrantes.

"Los objetivos a lograr son: una total identidad en la acción con las otras fuerzas armadas; una monolítica cohesión del Ejército; un total respeto de la jerarquía y el logro de un Ejército altamente profesional y capacitado para el desempeño eficiente de su función específica.

"Refirmo mi total coincidencia e identificación con la política fijada por el señor comandante general del Ejército, de contribuir, dentro del marco que establecen la Constitución y las leyes para la institución, a la definitiva consolidación de las instituciones de la República, como medio indispensable para alcanzar los más altos intereses nacionales.

"Por último —finalizó el general Viola— quiero referirme a la lucha en que la Nación toda está enfrentada contra la subversión apátrida; a ella volcaremos todo nuestro esfuerzo, alentados por el recuerdo de nuestros muertos, que viven permanentemente en nuestra mente y en nuestros corazones".

Tras reclamar del personal del organismo "subordinación y valor", el general Viola entregó al ex jefe del Estado Mayor General, general Francisco Rosas Méndez, la banderola correspondiente.

Luego recibió el saludo de los asistentes, entre los que se hallaban numerosos invitados especiales, y amigos personales.

Momentos antes de esta ceremonia, el general Rosas se había despedido del personal que había actuado bajo sus órdenes, señalando también la necesidad de mantener firmemente la cohesión del Ejército y su unidad con las otras Fuerzas Armadas.

Acto previsto en el Tercer Cuerpo

CORDOBA, 3 (NA). — El general Luciano Benjamín Menéndez, actualmente segundo jefe del Tercer Cuerpo de Ejército con asiento en esta ciudad, asumirá el próximo viernes la jefatura de esta unidad.

Lo hará en el transcurso de una ceremonia castrense que se efectuará en el patio de armas del comando y que contará con la presencia del nuevo comandante general del Ejército, general Jorge Rafael Videla, quien llegará ese mismo día a esta ciudad.

Sin que haya sido confirmado, en medios castrenses se mencionaba hoy al general José Vaquero como el próximo segundo jefe del Tercer Cuerpo.

Dieron por terminado el planteo contra La Opinión

Además la Cámara escuchó una cuestión similar contra otro diario y reformó el proyecto sobre prorrateo de los vinos

BUENOS AIRES, 3 (NA). — La Cámara de Diputados de la Nación resolvió esta noche "dar por terminada la cuestión de privilegio" que el jefe de la bancada gubernamental, Ferdinando Pedrini, planteó la semana anterior contra el director del matutino porteño "La Opinión", Jacobo Timmerman.

En la sesión de tablas del jueves 27 de agosto Pedrini, evidentemente irritado, cuestionó a la publicación porque le adjudicaba haber revelado a Ricardo Balbín que "la presidente está mal asesorada". En la misma nota se interpretaba que Pedrini había advertido al titular de la Unión Cívica Radical que la jefa de Estado se proponía relevar a los comandantes generales de la Armada y Aeronáutica.

Pedrini reclamó sanciones contra Timmerman, y conminó a sus pares para que se expidieran en un plazo no mayor de 72 horas.

Aprobación del dictamen

Esta noche la Cámara de Diputados hizo suyo el dictamen de la Comisión de Asuntos Constitucionales que recomendó "dar por terminada la cuestión".

En la fundamentación del dictamen se puntualizó que "la versión contenida en el artículo periodístico fue un acto capaz de acentuar peligrosamente la intranquilidad pública existente con motivo de los sucesos de índole militar que se desarrollaban a la sazón".

Anota que también "evaluó la importancia que reviste mantener incólumes los derechos de opinión y de prensa, aunque ejercitados dentro de los límites compatibles con el deber de veracidad y al servicio del interés general".

Plantean otra cuestión

Asimismo, el cuerpo escuchó, sin pronunciarse, una cuestión similar suscitada por otro legislador oficialista, Juan Labaké, contra el director del diario "La Voz del Interior", de Córdoba. Esta publicación fue víctima de varios atentados, uno de ellos voló por los aires la planta impresora de la publicación.

Labaké expresó su disgusto por aparecer mencionado en una crónica referida a los acontecimientos militares que conmovieron al país siete días atrás.

Prorrateo de vinos

También evocó a Elpido González, ex vicepresidente de la Nación, y devolvió a la Cámara de Senadores, con enmiendas, el proyecto de ley relativo al régimen de prorrateo de los despachos al consumo de los vinos de mesa.

Cuando debía votar el proyecto de ley por el cual se determina el sistema de contralor de la calidad de las autopiezas para los automotores diputados quedó sin número. Pasó a cuarto intermedio hasta mañana, a las 16.

La sesión se prolongó desde las 17.50 hasta las 20.10 lapso en el que la presidencia tuvo que realizar denodados esfuerzos para mantener el quórum. Incluso se advirtió que las ausencias podrían ser objeto del descuento de dietas, que corresponde reglamentariamente.

Un pedido de licencia de Isabel Perón desmintióse

BUENOS AIRES, 3. (NA). — La presidente de la Nación no tiene intención de pedir licencia, según lo afirma una información oficial que esta tarde, a las 18.35, distribuyó la Secretaría de Prensa y Difusión, en la que se expresa textualmente:

"La Secretaría de Prensa y Difusión de la Presidencia de la Nación reitera al país, ante la publicación de nuevas versiones periodísticas, que no es intención de la señora presidente de la Nación, doña María Estela Martínez de Perón, solicitar un periodo de licencia.

"La presidente de la Nación desarrollará sus actividades oficiales en su despacho de la Casa de Gobierno y en la residencia de Olivos, tal como lo ha venido haciendo habitualmente".

Sorpresivas afirmaciones en el mensaje presidencial

Especial para NA, **por Jorge Salazar**

BUENOS AIRES, 3. — La noticia del viaje de la presidente a Tucumán, brindada a última hora del lunes, sorprendió a los observadores. No se había previsto para nada ese desplazamiento de la jefa del Estado, quien desde la demostración de los metalúrgicos en plaza de Mayo, en junio último, no había efectuado ningún contacto directo a nivel popular. Pero más sorprendió —vano sería ocultarlo— su discurso, pronunciado en el pueblo de Delfín Gallo.

Los conceptos vertidos en esa oportunidad, el tono empleado y especialmente algunas de sus afirmaciones ("si soy mala y no sirvo que gobierne otro que pueda hacerlo") han generado no pocos sobresaltos, tanto en la oposición como en el propio oficialismo.

Pero antes de abordar el discurso —que bien podía haber sido pronunciado en otro lugar y circunstancia— interroguemos sobre las razones del viaje. La respuesta surge de inmediato: fue una decisión política, de claro pragmatismo, destinada a retomar una iniciativa largo tiempo demorada. Para los asesores inmediatos de la señora de Perón estaban dadas las condiciones para reafirmar la autoridad presidencial. El lunes a la noche el ministro de Trabajo había afirmado que la titular del Poder Ejecutivo "viajaba a Tucumán como una demostración de fe peronista y como una demostración de quien conduce al país".

Con respecto al discurso —en rigor, una improvisación surcada por la vehemencia— corresponde señalar, ante todo, algunas disparidades con la línea general últimamente adoptada por el gobierno y el partido oficialista.

—Mientras el ministro del Interior ratificaba la línea del diálogo con los partidos opositores, en el discurso presidencial no se ahorran duras críticas a los mismos ("¿Qué han hecho cuando han estado en el gobierno?").

—El justicialismo convocó días atrás a una reunión multipartidaria y exaltó a "La Hora del Pueblo" como camino para las futuras decisiones. La señora de Perón, por el contrario, señaló que "todos hablan y critican, solamente".

—En su exposición ante los congresales de su partido, la presidente formuló una dura autocrítica de la gestión oficial; en Delfín Gallo, sólo unos días más tarde, exaltó esa gestión (a pesar de las calumnias y las diatribas") afirmando cumplir "con la doctrina de Perón".

En un pasaje de su exposición, la presidente afirmó: "En este día le manifiesto al pueblo de Tucumán que no estoy aferrada al sillón de Rivadavia. Yo le sirvo al pueblo y si el juzga que ese sillón tiene que estar vacío sin mi presencia, que me lo diga en este mismo momento".

Prescindiendo del sentido puramente metafórico del pedido (una concurrencia circunstancial de tres mil personas no puede ser plebiscitada para tan grave cuestión) cabe formular una inquietud: ¿A quién o a quiénes alude, en definitiva, la señora de Perón al advertir "que no está aferrada al sillón de Rivadavia"? ¿Acaso a los hombres del "Peronismo Auténtico" que piden su renuncia? ¿Al senador Frúgoli que ha propiciado, por vía de un proyecto legislativo su remoción? ¿O a Ricardo Balbín, quien, en reciente programa televisivo, estimó que debía tomar una licencia?

En tanto la presidente no precise el alcance de sus advertencias ni identifique a los destinatarios de sus manifestaciones (los responsables de "calumnias" y de "confabulaciones de silencio", los que dicen que "soy mala y no sirvo") persistirá un estado de confusión y suspicacia. Un estado que nada ayudará al declarado objetivo de la "unidad y el trabajo de todos los argentinos sin excepciones de ninguna naturaleza".

Resulta inevitable vincular las palabras presidenciales con la versión —originada en fuentes legislativas oficialistas— de una prolongada licencia de la señora de Perón. Aunque el senador peronista Armando Caro sostenga que se trata de una maniobra golpista, algunos de sus encumbrados correligionarios son los encargados de hacer cada vez más verosímil la versión. El ministro de Bienestar Social ha admitido la necesidad de un prolongado descanso para la titular del Poder Ejecutivo; el senador Vicente Saadi ha ido más lejos al afirmar que se delegará el mando en los próximos días.

Resulta lícito, por lo tanto, inferir de algunas palabras del discurso presidencial, una suerte de prólogo a su temporaria desaparición del escenario de mando. Lo que sí sorprende del todo es que en lugar de razones —siempre atendibles— de salud, se hayan explicitado otras, demasiado próximas al escepticismo y al desaliento.

Ascensos en la Policía Federal

BUENOS AIRES, 3 (NA). — Se conocieron hoy extraoficialmente los ascensos dispuestos en todas las jerarquías del escalafón de jefes y oficiales de la Policía Federal.

Al grado de comisario general, máximo en el escalafón, ascendieron los siguientes comisarios mayores: Rubén Ballestracci, Pedro Bruno Giacomello, Fernando Antonio Delgado, Osvaldo Gregorio Lafuente, Jorge José Crovetto y Agustín Cercuetti.

A comisarios mayores ascendieron los siguientes comisarios inspectores: Aníbal León, Raúl Seoane, Andrés Kis, Miguel Espósito, Alberto Eduardo Ventura, Antonio Mingorance, Angel César Scarcella, David Battilana, José Antonio Martínez, Horacio Raúl Pavone, Alberto Bachiller, Evaristo Enrique Besteiro y Francisco Laguarda.

A comisarios inspectores ascendieron 32 comisarios y a comisarios ascendieron 58 subcomisarios. También se produjeron ascensos en las jerarquías de oficiales subalternos.

De acuerdo a los ascensos en la máxima jerarquía la plana mayor de la Policía Federal, quedó compuesta de la siguiente manera:

Superintendencia técnica, comisario generol Angel Liparoti; superintendencia de investigaciones criminales, comisario general Pedro Bruno Giacomello; superintendencia de personal e instrucción, comisario general Alberto González Magno; superintendencia de seguridad metropolitana, comisario general Fernando Antonio Delgado; superintendencia de policía de tráfico ferroviario, comisario general Rubén Ballestracci; superintendencia de bienestar, comisario general Osvaldo G. Lafuente; superintendencia de seguridad federal, comisario general Jorge José Crovetto y superintendencia de administración, comisario general Arturo Agustín Cercuetti.

Titular del Estado Mayor es el comisario general Hugo Jorge Bagallo.

Inhumaron los restos del general Menéndez

Lanusse e Isaac Rojas asistieron al acto

BUENOS AIRES, 3 (N.A.) El comandante de Institutos Militares, general Eduardo Ignacio Betti despidió hoy, en nombre del Ejército y del Círculo Militar, los restos mortales del general de división (RE) Benjamín Menéndez, que fue jefe de un levantamiento, en 1951, contra el entonces jefe de Estado, Juan Domingo Perón, y que ayer se quitó la vida descerrajándose un balazo.

El sepelio se efectuó, esta tarde, en el panteón de la Sociedad de Socorros Mutuos de la Armada, Ejército y Aeronáutica, del cementerio de La Chacarita, ante unas aproximadamente cuatrocientas personas, entre las que se destacaban el ex presidente de la Nación, teniente general (RE) Alejandro Agustín Lanusse, el capitán de navío (RE) Aldo Molinari, el general (RE) Alcides López Aufranc, el almirante (RE) Isaac Rojas, el teniente general Julio Alsogaray, y el brigadier (RE) Rojas Silveira.

El féretro, conduciendo el cuerpo del general Menéndez, arribó al cementerio a las 15,25. En ese lugar, una banda del Ejército y una formación militar rindieron los honores de práctica marchando luego el cotejo hacia la capilla, donde rezó un breve responso el capellán del Ejército, reverendo padre Menetrino.

El féretro fue trasladado a pulso hasta la capilla, observándose al almirante Rojas sostener a una de las argollas del ataúd. La ceremonia se efectuó en silencio y sin ningún tipo de interrupciones.

El primer orador, en nombre de los amigos del extinto, fue Oscar Rebaudi Basavilbaso, quien, entre otros concepto, expresó "refiriéndose al general Menéndez, que inició su brillante carrera en los grandes tiempos de la República. No había gobernantes providenciales, hinchados de palabras, y huérfanos de ideas".

"Desempeñaban el Poder Ejecutivo de la Nación —agregó—, quienes habían alcanzado ya el procerato o estaban muy próximos a hacerlo".

"Sabía que la Constitución de la Nación —señaló luego— es letra muerta si no se la cumple cabalmente... inspirado en esas, y otras ideas altas y puras, y por hondo sentimientos patrióticos, se levantó en armas el 28 de setiembre de 1951. Fracasado el movimiento sufrió con serenidad y fortaleza, varios años de cárcel en el sud de la República".

"Era un hombre de armas disciplinado —concluyó—, que tenía "subordinación y valor para defender a la patria". Pero conocía también este concepto que corría en el viejo ejército nacional: "Cuando la orden es un crimen, la desobediencia es un deber".

El último en hablar fue el general Betti, quien rindió tributo a la personalidad del general Menéndez "por su mente clara, y su corazón vigoroso".

Recordó Betti la trayectoria del general desaparecido y destacó su virtudes de jinete experto y arrojado. Dijo también que su nombre es sinónimo de grandeza, integridad y abnegación.

DIVORCIO
Dra. GOLDFARB
Nuevo casamiento. Accidentes de tránsito. Asuntos Penales. Sucesiones. Lunes, miércoles y viernes de 18 a 20 hs. Av. España 1190. Of. 11. Tels. 292190 y 251620. 4|9|F|88330|4|9

Intimaron a vendedores de vinos

BUENOS AIRES, 3 (Télam) La Secretaría de Comercio intimó esta noche a los distribuidores de vinos a reanudar de inmediato sus actividades, al tomar conocimiento en la fecha que, "extemporaneamente", estos las habían suspendido se informó en un comunicado.

Se agrega que a efectos de considerar el pedido de mayor precio que ese sector solicitó se les reclamó en forma reiterada la presentación de los comprobantes sin lograr que lo hicieran hasta el día de hoy.

La Secretaría de Comercio advirtió además que, en caso de no acatar la intimación, se aplicarán a los distribuidores las penas de multas y prisión de hasta seis años que fija la Ley de Abastecimiento.

Una comisión policial asciende al avión comercial, en Londres, en el cual se suicidó un tripulante soviético. (Radiofoto de UPI).

Un hombre se suicidó a bordo de un avión soviético en vuelo

LONDRES, 3. (UPI). — Un tripulante soviético que estaba de vacaciones se suicidó hoy a bordo de un avión comercial de Aeroflot, en el que viajaban principalmente turistas norteamericanos en vuelo de Nueva York a Moscú, vía Londres.

Después de una investigación de ocho horas, Scotland Yard informó que el hombre murió de un tiro que se descerrajó en la cabeza, y que no se cometió ningún crimen.

El incidente, rodeado inicialmente de gran misterio, creó un conflicto diplomático entre los soviéticos, que reclamaban completa jurisdicción, y los británicos cuya policía quería investigar si se trataba de un intento de asalto o de asesinato.

Fuentes policiales expresaron que la tripulación soviética y los ciudadanos rusos que había entre los 103 pasajeros se negaron a cooperar en la investigación, y quisieron impedir la entrada de los detectives al Ilyushin 62.

Diplomáticos de la embajada soviética y del Foreign Office se reunieron para aclarar las diferencias, mientras que los pasajeros eran sometidos a interrogatorio durante ocho horas.

Se autorizó al aparato levantar vuelo con destino a Moscú poco después que Scotland Yard anunció que se trataba de un caso de suicidio, sin que se supiera el motivo.

Cuatro pasajeros británicos que bajaron en Londres durante la escala regular, manifestaron que en el vuelo desde Nueva York no notaron que ocurriera algo anormal.

El vuelo SU312 de Aeroflot, originado en el aeropuerto internacional neoyorquino John F. Kennedy, se hallaba a media hora de Heathrow, cuando el piloto informó sobre el incidente. Dijo éste que la víctima había sido hallada en el compartimento casi vacío de primera clase, con un balazo en la cabeza.

Al aterrizar el avión, policías y oficiales de la seguridad rodearon al aparato y evacuaron a los pasajeros a un salón especial para ser interrogados.

Por insistencia de los soviéticos el cadáver fue dejado en el avión, aunque finalmente se permitió a la policía británica entrar en el aparato para investigar el caso. Igualmente se trajo otro avión para remplazar al original, el que tenía un agujero de bala en el fuselaje.

El embajador soviético, Nikolai M. Lankov, llegó al aeropuerto al frente de una delegación diplomática para sostener que el incidente había ocurrido en espacio aéreo internacional, por lo que Moscú debía hacerse cargo de la situación. Su embajada describió al caso como un accidente.

Reclaman el relevo de Goncalves en Portugal

Formuló una amenaza el jefe del Ejército

LISBOA, 3. (UPI). — El ejército pidió hoy que el procomunista ex primer ministro Vasco Goncalvez sea despedido como comandante en jefe de las fuerzas armadas y amenazó con boicotear una sesión crucial de la asamblea del Movimiento de las Fuerzas Armadas programada para el viernes, a menos que su demanda sea cumplida.

Según fuentes del ejército, el comandante en jefe del ejército, el general Carlos Fabiao, presentó a mediodía de hoy la demanda al presidente Francisco Da Costa Gómes, en una reunión en el palacio presidencial de Belem.

Al mismo tiempo, el líder del Partido Socialista, Mario Soares, declaró a United Press International (UPI) que había comunicado hoy al presidente que su partido rehusará adherir a un nuevo gobierno de coalición, a menos que Goncalves sea despedido.

Sumándose al clamor de la campaña contra Goncalves dentro de las fuerzas armadas, oficiales de la Fuerza Aérea de Portugal se reunieron para decidir si respaldarán a su respectivo comandante, el general José Alberto Morais Da Silva, en su demanda para que el ex primer ministro sea destituido de su nuevo cargo de comandante en jefe de las Fuerzas Armadas.

Fuentes del ejército dijeron que la amenaza de boicotear la asamblea del viernes figuraba en una moción adoptada después de una reunión que se efectuó ayer y que duró todo el día.

Las fuentes señalaron que había sido aprobada, a pesar de un largo discurso que pronunciara Goncalves defendiendo su posición pro comunista.

La evidente disensión en las filas del ejército se produjo en medio de noticias de que el saliente gabinete de Goncalves estaba discutiendo la posibilidad de rehusar en masa a renunciar sus puestos.

Goncalves fue destituído el viernes como primer ministro, aunque su gabinete de tendencia comunista siguió en funciones.

La confusión política siguió aumentando en tanto que la población espera la apertura de la asamblea de las Fuerzas Armadas, convocada para decidir el próximo paso de la revolución. Esa sesión debía iniciarse el viernes, pero se ha informado que tal vez sea aplazada.

Los pro comunistas montaron una campaña contra Morais Da Silva después que el comandante de la Fuerza Aérea criticara abiertamente la designación de Goncalves como cabeza de las Fuerzas Armadas.

Dentro de la Fuerza Aérea misma, varias unidades individuales se pronunciaron contra el nombramiento de Morais Da Silva, como comandante de esa rama y la oficialidad mayor se reunió para discutir su posición.

El almirante José Pinheiro de Azevedo, primer ministro de Portugal, llega al palacio de Belem, en Lisboa. El premier se encuentra dedicado a la formación de un nuevo gobierno. Sucedió en el cargo al general Vasco Gonçalves, quien fue designado jefe de las fuerzas armadas. (Radiofoto de UPI).

Serio conflicto obrero en el diario "Los Principios"

CORDOBA, 3. (NA) — No apareció hoy, ni aparecerá mañana el diario "Los Principios", a raíz del paro que cumplen los trabajadores de la empresa en reclamo del pago de haberes atrasados, en tanto un alto directivo del periódico reveló que no se descarta la posibilidad de que "se produzca el cierre definitivo" del matutino.

"Si los obreros no quieren trabajar —agregó el vocero empresario— no podemos salir a la calle, aunque tengamos papel y todos los demás elementos".

Admitió, por otra parte, que el diario no está en condiciones de abonar un pedido de aumento salarial que hiciera el personal gráfico.

Explicó el representante de "Los Principios" que hubo un atraso en el pago de la segunda quincena de agosto y que los gráficos solicitaron que esa remuneración fuese liquidada con el aumento sobre las estipulaciones de convenio.

"Lo único que se hizo es darles un adelanto, pero no quisieron aceptar otra cosa" finalizó exponiendo su versión la fuente consultada.

Ayer, entre tanto, se labró en el Ministerio de Trabajo un acta, por la que se emplazaba a la empresa editora de "Los Principios" a pagar la quincena dentro de las 24 horas siguientes, lo cual se intentó realizar, según el vocero de la dirección del diario, "pero los obreros no aceptaron el pago sin el aumento solicitado y se declararon en huelga", expresó.

Esta mañana se realizó una nueva reunión, pero no cambiaron las posiciones adoptadas por las partes.

En Neuquén una bomba provocó serios daños

BAHIA BLANCA, 3, (NA). — En el domicilio de un fuerte empresario de Neuquén estalló esta madrugada una bomba que causó serios daños pero no víctimas.

El hecho se registró en el barrio "El Manzanar", donde reside Tomás del Campo, máximo dirigente de empacadores de frigoríficos del Alto Valle y de Neuquén, y en cuyo domicilio se hallaban en esos momento su esposa, dos hijos del matrimonio y otras dos personas que resultaron ilesas.

Un vehículo que se hallaba estacionado en las proximidades de la vivienda de del Campo, resultó casi totalmente destrozado.

Del Campo es gerente general de la firma "H.H.H.", Sociedad Anónima y de EFFA, sigla de Empacadores y Frigoríficos de Frutas Asociados, que representan a la patronal en el empaque de la fruticultura.

Pudo establecerse, también, que Tomás del Campo, junto con otros dirigentes fruticolas del Alto Valle de Río Negro y Neuquén, figuran en un panfleto amenazante que circuló hace pocos días en la ciudad de Neuquén.

El atentado, ocurrido en la madrugada, provocó el repudio del Sindicato Obrero Empacadores de Fruta y, por otra parte, cabe consignar que el gremio se encuentra en estado de alerta en demanda de mejoras salariales.

Fue agasajado el escritor Borges

Reflexiones en torno del país

BUENOS AIRES, 3. (NA). — "No sólo estamos viviendo en un país venal, sino que, además, estamos viviendo en un país que admira la venalidad" dijo el escritor Jorge Luis Borges a los contertulios —en su mayor parte políticos y militares— de la cena con que le agasajó la peña "El ombú", en otro de los ya tradicionales encuentros de personalidades que organiza mensualmente la entidad.

El bardo de "El General Quiroga va al Muere en Coche", estimó que si atravesamos por una crisis, ella es fundamentalmente de naturaleza ética, "y creo —rubricó— que cada uno de nosotros debe tratar de conducirse honradamente, pero, como país, estamos inmersos en el despreciable culto del lujo y del dinero".

El escritor, siguiendo su peculiar y serena cuerda reflexiva, expuso la convicción de que, "como hombre de pluma, se atiene a lo que siente y que, como nadie podrá pensar que sea comunista, socialista, peronista o nacionalista, no podía ofrecer panaceas para el culto de la venalidad".

"No tengo soluciones ni panaceas —insistió Borges - porque no tengo formación ni adscripción política alguna, sólo creo que el porvenir depende de cada uno de nosotros, y pienso que debe hacer todo lo que está a nuestro alcance para ayudar a la causa común".

Sin embargo, el orador admitió que era "un decidido partidario de la revolución libertadora, aunque —subrayó con leve ironía— aunque quizás, aquella revolución fue ilusoria".

El autor de "El Aleph" proporcionó un colofón a los juicios anteriores haciendo presente a los contertulios —una gran parte de ellos, políticos profesionales— que probablemente "dentro de un siglo nadie se preocupará por la política y sus problemas, como sucede ahora", y que en cuanto a la persona llamada Jorge Luis Borges, "sólo es alguien que escribe fábulas que otros se encargan de interpretar, una persona que no desea ni puede perjudicar ni convertir a nadie, porque esa persona, precisamente, no tiene ningún mensaje".

Otro escritor presente en la tertulia, Bernardo Verbitsky, descartó juzgar a Borges por sus ideas políticas, y lo ensalzó por lo que escribe, aunque declaró que le parecía importante que Borges presidiera la mesa, "como hombre que públicamente, durante el actual gobierno, ha manifestado no estar de acuerdo con el mismo".

Por su parte, el senador nacional Amadeo Frúgoli (demócrata por Mendoza), declaró que "escuchando a Borges, he sentido que estaba frente a lo esencial, lo insobornable y, como modesto político provinciano, debo agradecerle la lección de honradez que nos ha brindado", después de lo cual abrazó estrechamente al escritor.

El encuentro finalizó cuando aún perduraba la impresión producida por Borges al recordar que sólo un mes antes había perdido a su madre y que "en esta situación amarga, que espero sea pasajera, he dicho y digo lo que quise".

Sobre una planta de papel dan un informe favorable

BUENOS AIRES, 2. (Télam). — Un informe presentado al secretario de Desarrollo Industrial Luis Vassallo por la Asociación de Técnicos de la Industria Papelera y Celulósica Argentina (ATIPCA), destaca que la "Planta Papel Misionero S.A.", instalada en Misiones, "es altamente positiva para los intereses nacionales".

ATIPCA fundamenta su criterio en que la empresa "cuenta con una muy buena instalación de equipos y con un mercado potencial de grandes perspectivas", aunque "se necesita amoldar algunos detalles de producción afines con la materia prima del país".

Peronismo

(Viene de la pág. 1ª)

plicaciones que podría tener. Pensarían, en cambio, que dentro de dos o tres meses, cuando la reorganización en marcha del justicialismo le haya permitido a éste recuperar fuerza y espacio político, podría acordarse la licencia presidencial sin riesgo alguno.

Sobre el mismo tema se pronunció, esta mañana, en conferencia de prensa, la Juventud Peronista de la República Argentina. Este sector juvenil anunció que, de concretarse la licencia presidencial, "lucharán para neutralizar cualquier avance que, aprovechando la temporaria ausencia de la jefatura del Estado, podrían intentar el vandorismo y los restos del lopezrreguismo".

Por otra parte, el secretario general del Consejo Justicialista, Manuel Torres, acompañado por integrantes del organismo, recibió durante la jornada los informes finales de los interventores de distrito, cuyos mandatos han caducado.

En esos informes, los ex interventores exponen la situación política y partidaria de cada provincia, al término de sus respectivas gestiones.

Esos interventores habrán de ser remplazados, en breve lapso, por delegados reorganizadores, quienes actuarán sobre la base de precisas instrucciones emanadas del Consejo Nacional y con la colaboración de representantes de todas las ramas y corrientes internas de cada disrtito.

El criterio del Consejo Nacional es convocar a comicios internos en un lapso que no supera el presente año. Los actuales afiliados al justicialismo elegirán así las autoridades provinciales y delegados al Congreso Nacional. Estos irán remplazando a los actuales —cuyos mandatos fueron prorrogados por dos años— a medida que se vayan realizando los comicios internos en cada provincia.

ANHIDRIDO SULFUROSO

Cumplimos en informar a nuestra distinguida clientela y favorecedores que, velando por sus intereses y seguridad, y en salvaguarda de mutua responsabilidad, solamente llenamos las

INSTALACIONES DE ANHIDRIDO SULFUROSO LIQUIDO A GRANEL

que cuentan con tanques de nuestra propiedad, no reconociendo otras instalaciones que las realizadas por nuestros técnicos bajo sistema patente argentina No.103.760.

ECSAL
I.R.I.S.A.
A. Thomas 478 - Godoy Cruz Tel. 220196
BAC pub. s.a.

SOLICITADA

A LA OPINION PUBLICA

La Junta Coordinadora de Profesionales del Area de la Salud en vista de lo resuelto por las respectivas entidades que la componen ha resuelto disponer la realización de un Paro de Actividades los días 4 y 5 de setiembre en todos los establecimientos asistenciales dependientes del Estado provincial a excepción de los servicios de urgencia que funcionarán normalmente. Dicha medida de fuerza se aplicará como expresión de protesta ante la dilación que sufre hasta el presente la solución de los reclamos que esta Junta ha efectuado reiteradamente en el orden salarial como así también por la falta de definición respecto de las escalas de sueldos para los profesionales que regirán en lo sucesivo, mientras que en cambio se han publicitado los correspondientes a otros sectores de la Administración Pública, elaboradas por la Comisión de Política Salarial a la que ninguna de las entidades que integran esta Junta fuera convocada.

Se crea así un clima de incierta perspectiva y profunda preocupación que obliga a los profesionales de la salud a manifestar de esta forma su decidida voluntad de defender sus legítimos derechos, en concordancia con los otorgamientos realizados a otros sectores laborales.

Federación Médica de la Provincia de Mendoza
Federación Odontológica de Mendoza
Asociación Bioquímica de Mendoza
Colegio Farmacéutico de Mendoza
Sociedad Obstétrica de Mendoza
Asociación Mendocina de Dietistas

4|9|F|88363|4|9

FOTOCOPIAS
EN EL ACTO
COPIAS a MIMEOGRAFO
COPIAS a MAQUINA
MULTICOPEX
Necochea 60 Local 7
Galería Rez Masud
Venta Texto Ordenado
Ley de Aranceles
Abogados y Procuradores
4|9|C|783|4|9

Un libro de Jorge Antonio revela opiniones de Perón sobre López Rega

De nuestra corresponsalía en la Capital

BUENOS AIRES, 3. — Dentro de pocos días estará en las librerías y kioscos de revistas de todo el país un librito firmado por Jorge Antonio, quien sigue residiendo en Madrid, titulado "Ahora o Nunca" (recapitulación del pasado, crónicas del presente y aportes para el futuro argentino) en 130 páginas de rápida lectura, donde se consigna que "la injusticia hizo nacer al peronismo y es la injusticia quien pretende destruirlo". Acota que "sólo levantando cada vez más alto las banderas peronistas; sólo haciéndonos respetar por el imperialismo capitalista; sólo construyendo nuestra propia independencia en base a la sólida unión del pueblo y Fuerzas Armadas, lograremos salvar a la Argentina".

El volumen evoca la resistencia peronista, los pactos y los frentes, se refiere a la autocracia y a la seducción, menciona la peronización del país y opina sobre la muerte de Juan Domingo Perón y el terrorismo desatado en la Argentina después del 1º de julio de 1974.

Carta de Perón a Jorge Antonio

No tiene desperdicio la carta que Juan Perón envía a Jorge Antonio en octubre del 73. Siete días después de asumir por tercera vez, la primera magistratura, le dice en la carta Perón (desde Buenos Aires) a Jorge Antonio (en España): "Qué bien estábamos en Madrid cuando estábamos mal", y acota algo que hoy —con el reflotamiento inminente de la coincidencia multipartidaria de La Hora del Pueblo— cobra absoluta vigencia: "Yo tengo la obligación de unir a todos los argentinos, pero algunos insensatos no lo entienden y las ambiciones de los apresurados me llenan de amargura".

Comenta que "Gelbard (su ministro de Economía) anda bien, pero lo tenemos muy controlado. López Rega (secretario privado), enloquecido, me crea toda clase de problemas. A ver le irá".

Le aconseja no regresar de inmediato y le ruega que conserve la correspondencia de Eva Perón. En momentos en que desde España se anuncia que con el respaldo de la banca de París y de los países bajos se ha concedido un crédito para la Argentina de 3.212 millones de dólares, a veinte años de plazo, con un interés del 8,75 por ciento anual, gestionado por Jorge Antonio ante los países árabes y la simultánea difusión del librito que comentamos, permiten conjeturar que en la Argentina, se está proyectando una candidatura presidencial no esperada hasta este momento: la de Jorge Antonio.

El conocido financista aconseja, como único camino para el país la sólida unión del pueblo con las Fuerzas Armadas en torno de las banderas que fueron y son del justicialismo.

Ases
La Pl

LA PLATA, 3 (NA). — ...fe de investigaciones de ...icía de la provincia y un... ...ento del Ejército resu... ...muertos durante dos at... ...extremistas ocurridos en... ...ciudad y de los que se hic... ...responsables distintas or... ...aciones subversivas.

Un teniente del Ejército ...onductor del automóvil ...efe policial resultaron gr... ...mente heridos.

El primero de los hecho... ...registró en calle 10, entre... ...y 59 y se adjudicó con po... ...ioridad su autoría un auto... ...nominado comando "Gera... ...Ater", de la organización ...tremista declarada fuera de ...ley, mientras que en el segu... ...do —que consistió en el ata... ...a un camión militar se d... ...on escritas en el vehículo ...endas alusivas a la organi... ...ión extremista que pasó ... ...propia determinación a la c... ...lestinidad.

El atentado criminal que ...minó con la vida del titula... ...investigaciones, comisario ...rel, se registró poco despu... ...as 9.15, hora en la que ...gún las informaciones re... ...das en medios autorizado... ...funcionario policial viajab... ...un automóvil de la reparti... ...acompañado por varios su... ...dinados.

El vehículo era condu... ...por el chofer de la víctima ...apellido Balvio, y el comi... ...Vergel viajaba a su lado ...acuerdo con referencias ob... ...das en las cercanías del l... ...del hecho. En la parte tra... ...del rodado viajaban otros ... ...cias, vestidos con ropas civ...

Al llegar a la calle 10, e... ...58 y 59 a la altura del núm... ...1275, se le aparearon dos ... ...hículos, un Peugeot 404, c... ...blanco, y una camioneta d... ...misma marca, color rojo, ...habían comenzado a prepa... ...la trampa al automóvil p... ...cial.

Una conju... contra los ... americanos

MONTEVIDEO, 3. (Télam-Latin). — La lucha contra ... Infiltración marxista es una ... las principales preocupaciones de los militares del continente, según evidenciόse en la reunión preparatoria de la XI Conferencia de Ejércitos Americanos (CEA) concluída aquí el último fin de semana. En dicho encuentro, altos oficiales de catorce países hemisféricos prepararon un temario secreto que será abordado por los comandantes en jefe de los ejércitos de América en la conferencia que se iniciará en la capital uruguaya el 20 de octubre próximo.

Pese al hermetismo que revistió a la reunión, los militares concentrados en Montevideo destacaron en sus aperturas a la prensa la relevancia que se concede en los distintos ámbitos castrenses del continente a la actividad del co... ...ejército del Uruguay, denunció ... una "conjura internacional de información" contra los ejércitos americanos y añadió que uno de los tópicos que abordará a partir del 20 de octubre con sus pares del hemisferio, será la seguridad para el desarrollo.

Nombrarían jefe del II Ejército a Díaz Bessone

ROSARIO, 3. (NA). — En medios allegados al Comando del Segundo Cuerpo de Ejército, a cargo actualmente de su segundo comandante, general Leopoldo Gallieri, se indicó que el mencionado militar sería designado como jefe del Departamento Operaciones del Comando General de Ejército.

El trascendido añade que en remplazo de los generales Gallieri y Roberto Viola, que asumió esta mañana como nuevo jefe de Estado Mayor del Ejército, se designarían en el Comando del Segundo Cuerpo al general Díaz Bessone y como su segundo al general Otto Paladino.

Cafiero

(Viene de la pág. 1ª)

los fines del cumplimiento de los objetivos que tiene asignados. Se prevé su regreso a Buenos Aires para los primeros días de la próxima semana.

—P: Algunas agencias noticiosas extranjeras informaron que un consorcio financiero árabe habría ofrecido a la Argentina un monto de 3.012 millones de dólares, a 20 años de plazo ¿Es correcto?

—R: El país recibe con frecuencia ofrecimientos de crédito por sumas significativas. El criterio establecido al respecto es el de considerarlos únicamente cuando son ofrecidas directamente o en carácter de fideicomisario por un banco del exterior de primera línea o corresponsal del Banco Central de la República Argentina, o bien cuando existe evidencia del depósito de los fondos que se ofrecen en bancos como los mencionados. Las autoridades del país no emiten carta de intención, de compromiso o conformidad previa en ningún caso. Si la oferta a que se hace mención reune las condiciones enunciadas, será considerada.

—P: ¿Qué conclusión se puede obtener ya sobre los resultados de la misión y qué información directa enviaría a la opinión pública argentina?

—R: Como conclusión, el clima con que fue recibida la misión en los distintos ámbitos en que actuó y la comprensión de las dificultades por las que atraviesa actualmente el país, hacen que se anticipe una gran confianza en el resultado final de la gestión, que se ha de traducir en realidades satisfactorias y concretas acerca de las cuales, y como ya se anticipara, se informará al país luego de que tome conocimiento la excelentísima señora Presidente de la Nación y el gabinete nacional.

ESTUDIO NEME
Ejecuciones cheques y prendas. Defensas y asesoramientos laborales y sobre locación. Sucesiones.
Sarmiento 75 - 1º "C" - Mza.
TELEFONO 290047

28|8|F|86776|Pte.A

Encuéntrese con la moda de sus zapatos.

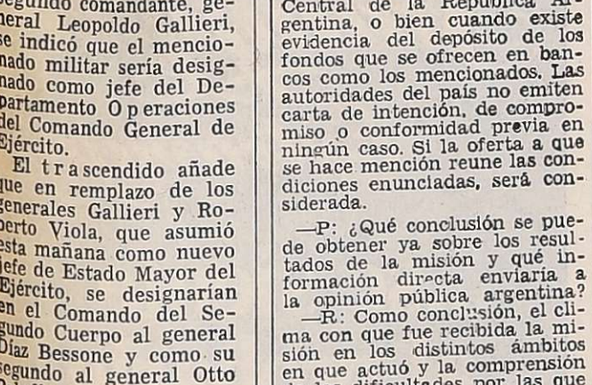

Elija alguno de los modelos que ya, antes, fueron elegidos por gente que sabe unir artesanía, horma, cuero y moda en un Sistema: Delgado.

González Eusevi & Köhler

Sistema Delgado

El mejor calzado argentino

CALZADOS CONDOR
Avda. H. Yrigoyen 40, San Rafael - Mendoza

investigaciones de ento del Ejército

un automóvil Ford Falcon, ...or gris, un automóvil Che...olet, un Citroen y un Peu...ot color borravino, redujeron ... encargado de la barrera que ... encuentra instalada en la ...encionada esquina y procedieron a clausurar el paso a ...ivel ferroviario.

A los pocos minutos, y luego ...e solicitar al encargado de la ...arrera las instrucciones para ...u manejo, arribó al lugar el ...amión Mercedes Benz del Ejér...to que llevaba a bordo a 7 ...oldados, un sargento de ape...ido Ríos y un oficial cuyos ...datos personales no fueron su...ministrados.

Ataque extremista

Al encontrar la barrera baja el rodado se detuvo y fue entonces que los desconocidos atacaron a balazos al rodado y produjeron graves heridas al sargento Ríos y al oficial.

Los conscriptos fueron obligados a arrojarse al piso e inmovilizados con la amenaza de las armas de grueso calibre que portaban los atacantes.

Mientras un grupo de éstos mantenía encañonado al personal militar mencionado, el resto procedió a requisar el armamento que llevaban los soldados para, posteriormente darse a la fuga por la calle 31.

El sargento Ríos, de 45 años fue socorrido de inmediato y trasladado en gravísimo estado a la clínica La Cumbre, ubicada en las inmediaciones, donde se dispuso practicarles una urgente intervención quirúrgica. Mientra era sometido a la delicada operación Ríos dejó de existir.

Nada se informó, en cambio, en lo que se refiere al estado, del oficial que resultó herido en el episodio.

A partir del momento en que ocurrieron los hechos, la policía montó un operativo de búsqueda en el que se contó con la colaboración de vehículos apropiados, pero se desconoce el resultado que arrojó la acción.

Finalmente, cabe destacar que, antes de alejarse, los atacantes pintaron en el camión militar leyendas alusivas a la organización extremista que el año pasado decidió pasar a operar en la clandestinidad.

...ehículo del Ejército que fue atacado ayer en La ...a por la organización extremista autoproscripta. En ...episodio fue ultimado el sargento ayudante Ríos. (Radiofoto de NA).

Comunicado del Comando General del Ejército

BUENOS AIRES, 3 (NA). — El Comando General del Ejército dio a conocer un breve comunicado sobre el atentado cometido hoy contra una dotación del arma que cumplía una misión en la ciudad de La Plata.

El texto del comunicado es el siguiente:

"El Comando General del Ejército informa que hoy a las 10.15 horas, en la guarnición militar La Plata, elementos extremistas atacaron a la dotación de un vehículo militar que cumplía una misión de servicio en la vía pública.

"El personal militar a cargo del vehículo repelió de inmediato el ataque, produciéndose un enfrentamiento contra los extremistas.

"Como consecuencia de este hecho dejó de existir el sargento ayudante Anselmo Ríos, que había quedado gravemente herido después que los extremistas se dieran a la fuga".

Comercio con Venezuela

(Viene de la pág. 1ª)

cuyas actividades favorezcan el desarrollo de la cooperación económica entre ambos países.

La reunión con la Presidente

BUENOS AIRES, 3 (NA) — La Presidente, María Estela Martínez de Perón, recibió hoy —en audiencia especial— al canciller de Venezuela, Ramón Escovar Salom.

La entrevista se realizó en la quinta presidencial de Olivos y a ella también asistió el canciller, Angel Federico Robledo.

La información oficial de la Secretaría de Prensa y Difusión de la Presidencia dijo que la reunión entre la mandataria y Escovar Salom fue protocolar.

A su término, el canciller caribeño visitó la cripta donde descansan los restos del teniente general Juan Domingo Perón y de Eva Perón.

Morgan regala!

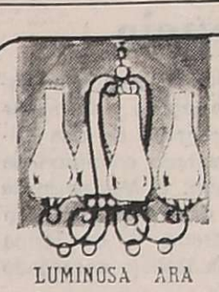

LUMINOSA ARAÑA 4 luces, realizada en hierro forjado. OFERTA CONTADO $1.590

COLGANTE 1 LUZ en hierro forjado. UN REGALO MORGAN (Contado) $795

EN HIERRO FORJADO ARAÑA, 2 LUCES FINA TERMINACION. OFERTA CONTADO $1.100

CREDITOS TAMBIEN EN 10 MESES

HERMOSA ARAÑA 4 luces en hierro forjado. OFERTA CONTADO $1.990

REGALO MORGAN ARAÑA 3 LUCES diseño exclusivo. OFERTA CONTADO $1.380

MORGAN
SAN MARTIN 1162-Mendoza

PICKUP FORD F-100.
INVERSION A TODA PRUEBA.

POR SER LA MAS FUERTE, ES LA MAS DURABLE.
POR SER LA MAS DURABLE, RESULTA LA MAS ECONOMICA.

Decidirse por la Ford F-100 es ir a lo seguro. Es invertir bien. Es saber que desde el mismo momento en que Ud. la elige, empieza a ganar fuerte.

Porque la Ford F-100 une, además, el más bajo costo de mantenimiento con el más alto valor de reventa. Ford F-100. Una inversión que se fortalece día a día. Más aún hoy.

FORD F-100.
LA PICKUP MAS FUERTE DE LA ARGENTINA.

Ford

LOS ANDES

Fundado el 20 de Octubre de 1882 por el Dr. Adolfo Calle

Directoras:
Carmen Usandivaras de Calle
Elcira Videla de Schiappa de Azevedo

MENDOZA, JUEVES 4 DE SETIEMBRE DE 1975

Sistema hospitalario en emergencia

El sistema sanitario argentino ha estado vertebrado alrededor de los hospitales estatales y su mayor o menor incidencia en el mantenimiento de una eficiente acción en ese ámbito, ha estado condicionada a la atención que se le ha conferido. El Ministerio de Bienestar Social de la Nación ha declarado ahora en estado de emergencia a este sistema y, en forma simultánea, ha creado un grupo de trabajo encargado de estudiar una rápida recuperación.

Esto equivale a sostener que la emergencia no ha llegado como el resultado de una sustitución aceptable, sino por la repetición de actitudes expectantes que fueron sustitutivas de la dinámica capaz de provocar una paulatina adaptación a las circunstancias. Ese decaimiento progresivo ha hecho crisis en la actualidad a punto tal que ya se ha dejado de pensar en paliativos, para tratar de planificar una transformación profunda del sistema como única manera de salir de la encrucijada.

Los distintos sectores de población han buscado en la medicina privada la compensación del déficit asistencial. Pero los tiempos demostraron que las condiciones fueron variando en forma contraria a los intereses de los afectados. Progresó la técnica y con ello se incrementaron los costos de una medicina eficiente. Esta situación ha traído consecuencias distintas, pero igualmente negativas.

Por una parte, no se justifica la adquisición de modernos elementos de trabajo utilizados por la ciencia médica con destino a un reducido número de pacientes que pueden hacer frente a los gastos exigidos. Por la otra, un apreciable porcentaje de familias está imposibilitado de acceder a una atención satisfactoria porque sus medios financieros no se lo permiten. Ambos factores han creado una situación de angustia que el Estado necesita evaluar y, al parecer, en ese intento debe la razón de la medida adoptada por el Ministerio de Bienestar Social.

El deterioro sufrido también por los sistemas mutualizados ha determinado un nuevo impacto que está haciendo tambalear toda la estructura actual de la atención sanitaria. El sector privado no está conforme con lo que percibe por el servicio prestado y la unanimidad del clamor está llamando seriamente la atención sobre la necesidad de no despreciarlo sin un detenido análisis.

Volver a poner en vigencia el hospital estatal con un criterio de real efectividad, impone la obligación de dar pasos firmes que marginen en forma terminante un posible fracaso. Al mismo tiempo, lleva a desear un estricto ajuste del mecanismo asistencial a la realidad del mundo actual en que la ciencia avanza a un ritmo amenazante en el sentido de superar las previsiones.

Ya existe una proposición al respecto. Es la de efectuar un relevamiento de los elementos existentes y otro de los que se necesitan; remozar los edificios y actualizarlos en su funcionamiento; decomisar lo viejo y planificar la compra de nuevos materiales; hacer una distribución racional de lo que se tiene, tratando de responder a la demanda en forma proporcional a las urgencias detectadas.

Existe, además, otra imperiosa necesidad y que seguramente deberá ocupar un primer plano en la atención de quienes tengan a su cargo la responsabilidad de la recuperación. Es el factor humano, en la actualidad resentido por no estar remunerado o percibir sueldos reñidos con la dignidad de tan delicada misión. Ya no es un secreto el hecho de que si el personal de profesionales no remunerado abandonara su trabajo, los hospitales no estarían en condiciones de seguir funcionando.

Esta situación lleva a pensar en la existencia de causas profundas y no formales. Así se advierte cuando la pesada tramitación burocrática obliga a suspender operaciones o sacar radiografías durante períodos de tiempo variable por la carencia de elementos indispensables. La tarea, entonces, no es fácil. Aunque es factible de superar con buena voluntad, perfecta compenetración del problema y decisión en el ordenamiento impuesto.

Los directores del Programa de Lucha Antigranizo durante su visita realizada ayer al interventor federal.

El 1º de octubre inician la campaña antigranizo

La provincia prestará apoyo a los experimento

Miembros de la Comisión Nacional de Investigaciones Espaciales que tienen a su cargo el Programa Nacional de Lucha Antigranizo, dialogaron ayer con el interventor federal, doctor Luis María Rodríguez, sobre distintos aspectos de la campaña que pondrán en práctica a partir del 1º de octubre próximo.

El comodoro (R) Martín E. Iturrio, director nacional del programa y el ingeniero Osvaldo Peinado, jefe regional de lucha antigranizo explicaron al titular del Poder Ejecutivo y al subsecretario de Agricultura y Ganadería, ingeniero Carlos J. Fischer, también presente en la reunión, las alternativas del plan. Le hicieron entrega de una carpeta con un detalle de la labor que realiza el organismo y copia del decreto Nº 996/74 por el cual el Gobierno de la Nación le acordó la suma de 14 millones de pesos viejos para realizar investigaciones durante dos años.

Solicitaron al interventor su mediación para que el Gobierno Nacional cumpla con lo estipulado por el decreto, ya que se trata de un problema de gran interés para la protección del agro mendocino.

Tanto el comodoro Iturrio como el ingeniero Peinado explicaron la labor a desplegar a partir de octubre próximo, con el aporte del radar instalado en esta provincia, el que tendrá por misión detectar las nubes cargadas de granizo. La campaña de observación durará seis meses —de octubre a marzo— que es el lapso en que se producen en nuestra provincia las tormentas de mayor violencia. Esta primera etapa —dijeron— insume un elevado costo, por lo que solicitaron el apoyo económico de la provincia.

El programa que ejecutará la comisión en Mendoza —como lo anticipó LOS ANDES en su edición del domingo— es similar al que se practica en Rusia. Detectadas las nubes de granizo, se lanzan cohetes que realizan siembras con partículas pequeñas, logrando disolverlas.

Los investigadores han observado los distintos métodos, tanto en Rusia como en Estados Unidos de Norteamérica, con resultados positivos. El radar instalado en Mendoza fue cedido por la Fuerza Aérea y donado para este fin por el gobierno de EE. UU.

Indicaron los técnicos que el índice de eficacia de este sistema empleado profusamente en Rusia oscila entre el 70 y el 100 por ciento, en tanto que otros organismos técnicos internacionales hablan de un 85 al 87 por ciento.

La labor en nuestra provincia ha sido encarada de manera racional —señalaron— a fin de que en 1976, se concrete un "ajuste de la defensa".

Esta experiencia será la primera en América, ya que Estados Unidos no ha comenzado todavía esta labor, porque desean estructurar un sistema integral, a fin de hacerlo con todas las garantías previas que aseguren el éxito futuro.

Este plan ha obtenido el apoyo de la Fuerza Aérea para asegurar la protección del agro mendocino, en tanto que el interventor, doctor Rodríguez, dio seguridades a los directores del programa que la provincia avalará y afianzará en cuanto de ella dependa la marcha del mismo, mediante el aporte de personal, estudios, planificación, no así recursos económicos —apuntó— de los que la provincia no puede disponer en este momento.

Agradeció el gesto de haber elegido a Mendoza como centro de estas experimentaciones donde, año tras año, el granizo cobra millones de pesos en pérdidas de frutos, originando un problema socio-económico. Anticipó el interventor que la provincia está dispuesta a suscribir un convenio de complementación de esta clase de investigaciones, por el interés que el mismo revela, y señaló que llevará la inquietud de Mendoza a las autoridades específicas en el orden nacional para que se preste apoyo a esta tarea.

Políticas

Partido Popular Cristiano

Cursillo. — La junta provincial comunicó que hoy, a las 20.30, realizará una reunión en su local de calle San Lorenzo 755, para informar sobre el cursillo que se realizará en San Rafael. Además se escuchará un informe de la comisión que tiene a cargo el estudio del proyecto frutihortícola y reunión con la junta promotora de Godoy Cruz a fin de tratar temas que preocupan a vecinos del departamento.

...planes de exploración minera

Con el fin de coordinar planes de exploración minera, dialogaron con el interventor federal en Mendoza autoridades de Fabricaciones Militares.

Estuvieron presentes en la reunión, además del interventor, los ministros de Economía, doctor Roberto Mosso Furlotti; de Hacienda, contador Lorenzo César; de Obras y Servicios Públicos, ingeniero Marcos Juárez; asesores y subsecretarios; el subdirector de Desarrollo Minero, coronel Jorge H. Borrell; el jefe del Centro Minero de Mendoza, teniente coronel Jorge M. López; el jefe del Departamento de Geología y Minería de Fabricaciones Militares, doctor Luis Conti; el asesor jurídico de esa institución, doctor Jorge W. Friedrichs y el jefe técnico del Centro Minero de Mendoza, doctor Adrián Soto.

En la oportunidad se consideró la coordinación con la Provincia de futuros planes de exploración minera, y la continuación de los trabajos ya iniciados, a efectos de determinar la eventual existencia de depósitos mineros.

Pararán hoy y mañana los profesionales de la salud

Médicos, obstetras, odontólogos, bioquímicos, farmacéuticos y dietistas que trabajan en hospitales y otros organismos dependientes del Ministerio de Bienestar Social de la Provincia, pararán hoy y mañana.

Los motivos que condujeron a los profesionales de la salud a adoptar la medida, fueron puestos de manifiesto en una conferencia de prensa realizada ayer en el Círculo Médico de Mendoza.

El doctor Carlos Segura Villanueva, vicepresidente del Círculo Médico, en ejercicio de la presidencia, comenzó diciendo que "la junta coordinadora interprovincial del área de la salud se constituyó el 12 de junio de este año y su formación obedeció a que hace bastante tiempo todas las profesiones relacionadas con la salud soportan una situación de deterioro en lo que hace a remuneraciones, movida por sistemáticas medidas que han significado la violación del espíritu de las respectivas leyes profesionales. Estas leyes estipulan un mecanismo multiplicador del sueldo de los profesionales que se opera sobre el sueldo básico del empleado de mas baja categoría de la entidad empleadora.

"Este sueldo básico —continuó el profesional— está referido a la clase 10 del Ministerio de Bienestar Social. En los últimos tiempos se han producido aumentos los cuales deliberadamente no se han incorporado al básico, sino que han quedado como adicionales. Por esto es que decimos que se ha vulnerado esa conquista gremial que es el mecanismo de multiplicación y que tiene como punto de partida este sueldo básico.

"Por ejemplo el aumento de $ 200 decretado por el gobierno, en nuestro caso debería ser sumado al básico y por lo tanto el mecanismo de multiplicación se operaría sobre ese básico incrementado. Pero las normas estatales señalaron que ese aumento quedaba excluido del básico. Esta situación se ha repetido sistemáticamente y en consecuencia el sueldo de los profesionales ha quedado en inferioridad de condiciones con respecto al resto de la administración pública, sin tener en cuenta las especiales características de las profesiones del área de la salud cuyas jerarquizaciones remunerativas deben ser consideradas con la magnitud que merecen, máxime en este momento en que casi todos los profesionales perciben sus mayores ingresos de los sueldos de su relación de dependencia".

En el Círculo Médico, durante la conferencia de prensa en la que se informó sobre los motivos de la medida.

Escalas y aumentos

"En la actualidad —agregó el doctor Segura Villanueva— esta situación se ha agravado ostensiblemente ya que en la Provincia ha funcionado una comisión de política salarial que elaboró dos escalas de sueldos: una para los agentes del Ministerio de Bienestar Social y otra para los de la administración pública. En esa comisión no hemos tenido participación los profesionales de la salud y en consecuencia no se ha confeccionado la escala que nos correspondería.

"Si tenemos en cuenta que la remuneración de los profesionales se rige por el sueldo que tenga el empleado de más baja categoría de la entidad empleadora, en este caso la clase 10 del Ministerio de Bienestar Social, asistimos al ingrato hecho de que se ha fijado para la clase 10 la suma de $ 3.500, en tanto que para la clase equivalente de la escala de la administración pública es de $ 5.000. Por otra parte nos llama poderosamente la atención que la diferencia existente entre la clase 10 y la 11, sea de $ 1.700 ($ 5.200), mientras que las diferencias entre las otras clases, 11 a 12, 12 a 13, etc., no exceden, en ningún caso a los $ 600.

"Este hecho es llamativo y nos lleva a concluir que en la implementación de la escala se ha buscado la forma de interferir en la remuneración justa. De mantenerse esas escalas los profesionales tendríamos un aumento de 107% mientras que todos los agentes de la administración pública percibirán aumentos del 160 por ciento.

Descontento generalizado

De acuerdo con lo informado por el doctor Segura Villanueva todos estos hechos han provocado un estado generalizado de descontento y efervescencia que es, en definitiva, el que ha llevado a la adopción de las medidas de fuerza. "No obstante todo este complejo panorama, debemos señalar que hemos contado con la buena predisposición del doctor Rodríguez y del subsecretario de Salud Pública, que son conscientes de la justicia de nuestros reclamos. Están empeñados en la búsqueda de una solución.

"Un hecho positivo; es la determinación del interventor de constituir una comisión mixta con representación profesional para estudiar el problema y darle una solución que satisfaga a todos".

Por último destacó el doctor Segura Villanueva que se han tomado todos los recaudos necesarios para atender las emergencias que se presenten y superarlas. "Se han previsto todas las guardias y los jefes de servicio estarán atentos para los requerimientos que puedan formularse".

De la Federación Médica

La Federación Médica, por su parte, dispuso hacer extensivo el paro a todo el ámbito provincial.

En un comunicado señala que "con perplejidad y preocupación no alcanza a comprender qué factores causales obran para impedir el deseo de los señores funcionarios (se refiere al interventor federal y al subsecretario de Salud Pública) y del gremio médico, en el sentido de lograr una conciliación de los mútuos intereses".

Añade que la entidad está predispuesta a continuar con el diálogo conciliatorio, que no frustre una vez más las lógicas expectativas creadas en torno al mismo. Concluye expresando su esperanza de que aquellos funcionarios "puedan superar esos imponderables que interfieren en su voluntad de brindar solución o los problemas".

Federación Odontológica

La Federación Odontológica dispuso decretar un paro de 48 horas —coincidente con el que cumplirán los médicos—, a partir de las 0 de hoy.

Según explicó la entidad, la medida está motivada por "los magros incrementos salariales dispuestos por el Ministerio de Bienestar Social para los profesionales del área de la salud". El comunicado respectivo aclara que la decisión no significa reconvenir lo actuado por el Departamento de Odontología ni por la Subsecretaría de Salud Pública, quienes han sabido interpretar las reales necesidades de la población.

Asociación de Dietistas

También los dietistas han resuelto adherirse a las medidas de fuerza.

La Asociación que los agrupa hizo pública la decisión de cumplimentar el paro dispuesto por la Junta Interprofesional de Area de la Salud.

Sobre economía y política se divirtió en San Rafael

SAN RAFAEL. — Destacado asesor económico habló de la "actual situación económica y su incidencia en la pequeña y mediana empresa".

Comenzó filando la situación, indicando que "un camino sin retrocesos ha recorrido nuestro país hacia la estrechez hacia la contradicción revulsiva que no admite más que una solución: erradicar sus males por sus cimientos ideológicos, éticos y políticos". El tema fue desarrollado por el doctor José Roberto Tosetto Zanella, de destacada labor en el campo económico como asesor de empresas del medio y de la Cámara de Comercio, Industria y Agricultura de San Rafael. Habló ocupando la tribuna de la Asociación Dirigentes de Comercialización, acompañado del presidente de esa entidad, Neftalí Labiano, en una conferencia de 5.500 palabras, que fue seguida con interés por empresarios del medio.

Bases de su exposición

El disertante en un pasaje de su exposición refirió que "este amargo sabor de derrota que nos domina hoy es el fruto de una pandemia cuya duración, es tan amplia como nuestra historia, abarca a la cultura, a la política, a la economía, a los resortes más íntimos de nuestros impulsos éticos".

Pidió una revisión de este proceso negativo y un examen de lo pasado, y recordó que "volver a los errores y sus agentes, es insensato, suicida". También se refirió a los derechos que tiene el individuo y la sociedad, a obtener su seguridad sobre las bases de un desarrollo material, y sostuvo "sólo y únicamente en ese desarrollo la sobrevivencia del grupo familiar será un hecho y por añadidura un designio divino". La familia es la unidad básica, anterior al mismo Estado; primero la pequeña comunidad del hombre, su mujer, sus hijos y luego la vecindad, el municipio, la región, el Estado y considero que "solo en esos grupos y a través de ellos perdurará él, sus obras y la riqueza de su espíritu".

El presupuesto

Entró a tratar la crisis de presupuesto y dijo que desde hace muchos años, los presupuestos no se elaboran en función de la generación de la riqueza, y que erradamente los recursos se inventan luego de planificado el gasto y criticó el "alarmante volumen que vienen manifestando los últimos presupuestos, estimando que ello denuncia improvisación y una desaprensible inclinación al gasto; no se elabora un déficit para beneficio de generaciones futuras, sino, al contrario, como negación de posibilidades presentes y futuras. Estos datos son esclarecedores dijo: para 1973 se previó un déficit de presupuesto de 5 mil millones, pero el resultado triplicó esa cifra. Para 1974 se estimó uno de 12.996 millones, pero el real fue de 29.739 millones. En este último caso las erogaciones sumaron 94.139 millones o sea que el déficit representó el 31,59 %. En 1975 partimos de un sobrecargo de 17.983 con una erogación total de 106.003 millones, pero el desequilibrio no será menor de 150 mil millones, a saber el 141% de las erogaciones previstas.

Explicó que los guarismos señalan que las cosas andan muy mal y que el giro no imaginado, de la emisión de 32 mil millones a 52 mil en 1974 y la gran absorción de los recursos prestables y el aumento de los libramientos impagos de tesorería, son consecuencias necesarias. Pero esto se paga con inflación, advirtió.

La clase media

Al penetrar en la actualidad económica, dijo que resulta visible en nuestro país que el nivel medio de población tiende a desaparecer, evoluciona inexorablemente hacia la proletaria. La empresa pequeña y mediana no puede soportar el esfuerzo que demanda el presupuesto público, superinflado, que no solo se manifiesta en presión tributaria con la ampulosa gama de impuestos, sino con las exigencias que requiere su burocracia tan artificiosa como atormentante.

Expresó que solo algunas empresas estatales tienen beneficios de explotación y que en el año 1973 acusan en conjunto un beneficio de 1,9 millones y déficit de inversión de 10 mil millones y dijo que el Estado apela a la emisión monetaria, mayores impuestos y tasas de interés, incremento desmedido de los combustibles y tarifas de servicios, endeudamiento interno y externo. El Estado con respecto al Banco Central al 31 de diciembre de 1973 tiene un pasivo de 28.636 millones, es decir el 90 % del circulante a ese entonces. La emisión llega ahora a los 80 mil millones de pesos sobre 52 mil millones a diciembre de 1974 y 9 mil millones a diciembre de 1972. Dijo que a pesar de esa emisión, no menor de mil millones de nacionales por día, hay un evidente ahogo financiero.

Junta Nacional de Frutas: otra oposición

BUENOS AIRES, 3 (De nuestra Corresponsalía). — La Confederación General Económica resolvió apoyar los reclamos de la Confederación Económica de Río Negro en oposición del proyecto de creación de la Junta Nacional de Frutas y Hortalizas que obtuviera despacho favorable de la comisión parlamentaria respectiva y aguarda su tratamiento.

La CGE acaba de solicitar sendas entrevistas urgentes a los titulares de los bloques parlamentarios para expresar sus observaciones que fundamentan la oposición al mencionado proyecto. La Comisión de Agricultura y Ganadería y Comercio del Senado aprobó —con algunas disidencias— un proyecto que propicia la creación de la Junta Nacional de Frutas y Hortalizas, que tendría como objetivo comerciar directamente toda la producción, fresca o industrializada, en los mercados internos y externos.

Otro de los puntos del proyecto que cuestiona la Confederación Económica de Río Negro declara de utilidad pública y sujeta a expropiación para su posterior transferencia con cargo a cooperativas constituidas por el personal de las mismas, toda planta de empaque, de industrialización y/o conservación en frío que resultando necesaria al proceso previsto por la ley, no se avenga a intervenir en el mismo en las condiciones que se determinan". Tal es el texto del comunicado 162 de la CGE.

A la situación se refirió el Dr. Loyola

El subsecretario de Salud Pública de la Provincia, doctor Luis Loyola, que ayer fue entrevistado por los periodistas acreditados en Casa de Gobierno, sobre la posición que sustenta el gobierno frente al paro de médicos, odontólogos, bioquímicos, obstetras, dietistas y farmacéuticos que cumplen funciones en organismos asistenciales del Estado, calificó de "lamentable y desproporcionado el movimiento de fuerza de los profesionales".

Agregó los "únicos perjudicados por esa medida serán los pacientes, es decir, el pueblo", señalando que "no obstante, se han tomado disposiciones para que los servicios de guardia estén asegurados en su totalidad frente a cualquier emergencia que se produzca". El paro comenzará hoy y se extenderá hasta mañana.

Tras formular varias consideraciones en torno al problema, afirmó que, "sin entrar a analizar la justicia de las reclamaciones salariales de estos profesionales, la medida es exagerada. Se encuentra en el Ministerio del Interior un proyecto de ley por el que se determina un refuerzo presupuestario a fin de atender los requerimientos que se formulan. La resolución no depende de nosotros, sino de la Secretaría de Hacienda de la Nación. Además, el 15 del corriente mes hay una reunión en Buenos Aires convocada para estudiar justamente estos casos, que se reproducen en otras provincias y vinculados a recursos humanos, físicos, financieros, etc. En esa oportunidad, se va a replantear el caso de las remuneraciones médicas. Esta situación fue expuesta —dijo— a los directivos de las asociaciones profesionales que nos entrevistaron recientemente".

Manifestó después el subsecretario que había recibido comunicación solamente sobre el paro del sector médico, no así de los demás profesionales.

Finalmente, formuló un llamado a la reflexión y recordó que también el personal de la Asociación de Trabajadores de la Sanidad Argentina, filial Mendoza, se encuentra en la misma situación y esperan soluciones por la vía normal.

Inician hoy el pago de pensiones

A partir de hoy se pagarán pensiones a beneficiarios de la Dirección de Asistencia a la Ancianidad e Invalidez, que residen en esta ciudad. La cuota pensionaria corresponde a agosto pasado y ha sido incrementada de 750 a 1.000 pesos.

En la fecha se abonarán las cuotas en las comisarías siguientes: Primera, de 9.30 a 9.45; Segunda, de 9.45 a 10 y Tercera, de 10 a 10.15, en tanto que en la casa pensionaria de Boulogne Sur Mer 361, se abonará en horario de 10.15 a 10.45.

Mañana, se pagará en el Colegio Compañía de María, de 9.30 a 10; comisarías Quinta, de 10 a 10.15 y Sexta de 10.15 a 10.30; Cooperativa Integral General San Martín, de 10.30 a 11 y en el Cuerpo de Caballería (seccional 33), de 11 a 11.15.

En las agencias departamentales, la tarea se iniciará el 9 del corriente en Lavalle. Ese día y el siguiente se pagará en General Alvear, Godoy Cruz (Comisaría 7ª), Guaymallén (Comisaría 9ª), Junín, Las Heras, La Paz, Luján, Maipú, Malargüe, Rivadavia, San Carlos, San Martín, San Rafael, Tunuyán y Tupungato.

El 10 continuará el pago en Tres de Mayo y Jocolí (Lavalle), el 11 en Godoy Cruz (Comisaría 27ª Villa Hipódromo), Comisaría 25ª de Guaymallén, Costa de Araujo y Gustavo André y el 12 en el Destacamento de Guaymallén.

El pago de pensiones a domicilio dará comienzo el 11 del corriente en Las Heras, abonándose ese día en la policía de Algarrobal, el 15 en el destacamento policial de Fray Luis Beltrán, Maipú y en San Martín en la agencia del organismo estatal.

Giol: 43º. lugar entre las 150 empresas que más venden en el país

La importancia de Bodegas y Viñedos Giol dentro del panorama económico nacional ha sido objeto de estudio por parte de publicaciones especializadas.

La revista "Mercado", por ejemplo, en su número aniversario dedica un amplio artículo a las empresas que más venden en la Argentina. Al hacer el análisis comparativo de los volúmenes registrados en 1973 y 1974 surge que el organismo estatal mendocino, que figuraba en el 58º lugar entre las 150 firmas que más se destacan, un año más tarde había ascendido al 43. El volumen de ventas también mostraba parecido incremento, pues de 46.000 millones de pesos llegó a los 81.000, con una utilidad de 2.500 millones.

Como elemento comparativo cabe consignar que otras dos empresas mendocinas evidenciaron igual progreso: Peñaflor subió del 61º al 48º lugar (con 43.882 millones y 74.500, respectivamente) y Furlotti (del 108 al 84, con 21.051 y 40.026, un año más tarde).

Pero Giol también aparece incluida en otras estadísticas igualmente significativas, como en las referidas a las bebidas gaseosas. El detalle es el siguiente, expresado en millones de pesos.

Empresas	Ventas 1973	1974
Giol	46.300	81.000
Peñaflor	43.882	74.500
Coca Cola	34.626	54.805
Quilmes	24.800	45.550
Pepsi Cola	28.000	43.000
Furlotti	21.051	40.026
Hiram Walker .	25.432	35.736
Cinzano	21.835	33.080
Bgas. Esmeralda	13.114	26.229
Arizu	11.993	19.315

La publicación de referencia indica que una de las constantes que se advierten en la evolución de la economía argentina es el paulatino incremento de la importancia de empresas que actúan bajo control estatal. Recuerda que en 1973 el Estado controlaba un 36 % del monto de la facturación total, en tanto que un año después esa cifra trepaba al 41,3 %, con la consiguiente disminución del ámbito privado (64 % al 58,7 %, obviamente). En el lapso que va entre 1973 y 1974 esa mayor actividad se tradujo en un aumento del 5 %, que se eleva a 11 % si se toma como referencia el año 1969. Anticipa, además, que es posible que en los próximos años llegue a cubrir más de la mitad del espectro de los negocios generales.

Disertación en Comunicación Colectiva

En la Escuela Superior de Comunicación Colectiva se dejó inaugurado un ciclo de extensión cultural que se desarrollará todos los jueves en la última hora de clase. Para posibilitar estos actos fue necesario reestructurar el horario de modo tal que el plan de estudios pueda cumplirse en las primeras cuatro horas, en tanto que la quinta hora se destina a la opción de idiomas (lunes, martes y miércoles), a extensión cultural (jueves y a necesidades eventuales (viernes) aunque sin obligatoriedad de la asistencia.

Licenciada Lidia Leo

La inauguración del ciclo de extensión cultural estuvo a cargo de la licenciada en periodismo Lidia Leo, egresada de ese mismo instituto en 1967 con medalla de oro a la mejor promoción. Desde 1972 la señorita Leo reside en Italia para hacer estudios de especialización y perfeccionamiento. Actualmente, en la Facultad de Letras de Bologna, prepara su tesis con los profesores Umberto Eco y Gianfranco Matellini. Está en Mendoza desde principios de mes y parte de regreso a Italia el próximo martes.

En su charla, la licenciada Lidia Leo abordó el tema de la investigación semiótica en Italia y explicó las características de un trabajo de investigación sobre la propaganda política en ese país que realiza en la Universidad de Bologna bajo la dirección del profesor Umberto Eco.

Finalmente fueron analizadas las figuras y el contenido retórico de algunos afiches publicitarios y políticos de la Argentina.

Trastornos que ocasiona el envío del telegrama obrero

Lo que pareciera ser una imprevisión o quizá una interpretación de textos legales exageradamente gramaticalista viene ocasionando problemas con la emisión de los llamados telegramas obreros y el otorgamiento de las copias respectivas. Es que desde que Correos y Telecomunicaciones dispuso retirar del servicio el llamado telegrama colacionado, desde el segundo trimestre de este año, por ser la Argentina miembro de la Unión Telegráfica Internacional, quienes se ven en la necesidad de utilizar esa franquicia (el telegrama obrero es gratuito) por tener conflictos laborales tropiezan con el problema de que se les niega el otorgamiento de las copias en forma gratuita; el original, en tanto, lo conserva Correos durante 36 meses. Claro, la empresa dispuso radiar del servicio el envío de la copia del despacho al domicilio de quien lo efectuaba. De ahí en más quien precise de la copia debe solicitarla por nota al jefe de la oficina donde lo emitió. Y la franquicia a que hacemos referencia regía para dicho tipo de despachos, y la copia para obtenerla, exige el pago respectivo de 70 pesos ley para las 50 primeras palabras y 35 pesos de la misma moneda, cada 50 adicionales. Y como la reglamentación, a juzgar por lo informado por los jefes de las oficinas locales, no hace excepciones, la persona que tiene conflictos laborales, si bien puede enviar el telegrama en forma gratuita, debe abonar la copia. De otro modo carecería de una prueba que puede resultar fundamental en sus pretensiones ante las cámaras del Trabajo, donde en definitiva debe acudir una vez fracasada la instancia conciliatoria que se ventila ante las autoridades de las inspectorías del Ministerio de Trabajo.

Decíamos que el problema con que se tropieza en forma invariable en las oficinas de Correos puede tener como origen una imprevisión. Es decir, no se tuvo en cuenta al derogar el servicio de colacionados la copia que solicita quien cursó un telegrama acogiéndose a los beneficios que otorga la ley nacional Nº 18.523: la gratuidad. Pero aplicando el más simple de los métodos de interpretación debió haber sido otra, ya que con la ley de referencia lo que se quiso fue conceder un privilegio al trabajador con conflictos laborales, ya que no siempre se dispone del importe que demanda el envío de un telegrama. Es decir, por la vía de una errónea interpretación se deja al trabajador en una situación de la que la ley lo quiso sustraer: la indefensión.

Resultaría entonces de interés que las autoridades del Ministerio de Trabajo gestionen ante Correos y Telecomunicaciones la modificación de la norma que obliga al pago de las copias cuando quien las solicite sea un trabajador con conflictos laborales. De lo contrario, se la interpreta con la axiología que el caso reclama a fin de hacerla compatible con los propósitos tenidos en cuenta por el legislador para sancionar la ley Nº 18.523. De todas formas si lo que realmente sucede es falta de instrucciones precisas a los jefes de las oficinas, dichas instrucciones no pueden demorarse más tiempo en favor de los destinatarios de esa legislación.

Entidades científicas

Otorrinolaringología y broncoesofagología. — La Sociedad Cuyana de estas especialidades anunció que hoy y el viernes a las 21.15, en el auditorio Argentia, continuará el curso anual de clínica otorrinolaringológica. Tratarán el tema "Síndrome cervical", los doctores Rodríguez Echandía, Bocco, Chade, Curelli, Grandin y Day.

Círculo Odontológico de Mendoza. — La Escuela de Mejoramiento Profesional ha organizado para el viernes próximo a las 21.30 una disertación sobre "Diagnóstico diferencial del adenoameloblastoma", en cuyo transcurso será presentado un nuevo caso de "Tumor odontogenético ameloblástico". La charla estará a cargo de los doctores Mario Gulñazú (h). e Igor Kovalenko, será ilustrada con diapositivas y observaciones de preparados microscópicos y tendrá lugar en la sede del círculo, Patricias Mendocinas 539, primer piso, ciudad.

Curso "Historia y Cultura de España"

En el Instituto Cuyano de Cultura Hispánica continuará mañana a las 19.30 el curso "Historia y Cultura de España". En la oportunidad la profesora Blanca Romero de Zummel disertará sobre el tema "España en la pintura de la segunda mitad del siglo XIX".

La asistencia es obligatoria para todos los aspirantes a becas para efectuar estudios de post grado en España. La conferencia, además, es de libre acceso para el público.

CONOZCA SU AUTOMOVIL

Realice tareas de mantenimiento. Repare las fallas en el momento. Valore el trabajo de su mecánico. Curso práctico. Fundación E.A.G. - Juan G. Godoy 969 (altura calle Dorrego al 500) - Guaymallén.

1|9|F|87617|8|9-A

Educacionales

Unión Docentes Argentinos (U.D.A.). — La secretaría general de la seccional Mendoza de la entidad convocó a los delegados departamentales, a los congresales seccionales y a los miembros de la comisión directiva a la reunión informativa que se cumplirá el sábado, a partir de las 15, en la sede de San Martín 1154, Godoy Cruz.

El temario incluirá, entre otros, un informe sobre la Caja Complementaria de Jubilaciones y Pensiones del personal docente y sobre el plan de afiliaciones.

Se recordó que todos los establecimientos escolares deberán nombrar un delegado para que asista a una próxima reunión, que se anunciará oportunamente, en cuyo transcurso se entregarán las solicitudes de préstamos personales.

Informó además el gremio que los docentes jubilados nacionales de 80 años o más edad y los que se hayan jubilado a partir del 1º de marzo de este año, deberán pasar por la sede de U.D.A. para retirar la solicitud e interiorizarse de la documentación necesaria para obtener el carnet, el 11 de setiembre.

Remplazos en escuelas secundarias

Ofrecerán remplazos en las siguientes escuelas secundarias:

—Nº 1, -BM- "Fray Luis Beltrán", el martes, a las 14.30, de Telar.

—Nº 5 -BM- "Fray Mamerto Esquiú", el martes, a las 10, nueve horas de Inglés, en 1º y 3er. años.

—ENET Nº 1, "Ing. Pablo Nogués", hoy a las 10, tres horas de Química, de 3er. año, y un cargo de preceptor suplente.

Remplazos en escuelas primarias

Hoy se ofrecerán remplazos en las siguientes escuelas:

—Nº 13, "General José de San Martín", a las 10, de Música.

—Nº 32, "Felipe Varela", a las 11, de enseñanza común, con 10,33 puntos.

—Nº 61, "República del Perú", de Godoy Cruz, a las 9.30, de Música, ambos turnos.

—Nº 106, "José Martí", de Guaymallén, a las 10, de Música.

—Nº 137, "Sargento Cabral", de Las Heras, a las 10, de Música.

Comisión de Clasificación. — Según se anunció, los integrantes de la comisión de clasificación de escuelas visitarán hoy, los establecimientos de Santa Rosa y La Paz. A partir de las 10.30, atenderán en la Escuela "Primera Junta".

Escuela "Patricias Mendocinas". — El Centro de Egresadas de esta escuela, ha invitado a las exalumnas, para hoy, a las 17, en el local del establecimiento.

Dirección del Menor. — A los docentes de esta repartición se ha convocado a reunión para hoy, a las 18, en Godoy Cruz 310, a fin de tratar la integración de la junta de disciplina docente.

Reunión en Luján. — El inspector seccional regional Centro, sección E, citó a los directores de esa jurisdicción para mañana, a las 16, en la Escuela Nº 219, "Fray Inalicán".

Reunión de Directores. — Supervisión de Escuelas Nacionales citó a los directores de las escuelas números 22, 23, 31, 33, 34, 35, 62, 80, 81 y 111, para mañana, a las 9, en la sede de esa dependencia.

Asociación de Maestros Láinez. — Esta entidad comunicó que sigue la inscripción para los cursos sobre preparación general del docente, primeros auxilios, artesanía argentina, repujado en metales, manualidades para maestras jardineras y manualidades en material de descarte. Las clases se dictan los miércoles, de 9 a 11 y de 17 a 20. Los interesados deben concurrir a Morón 298.

La misma entidad comunicó que el sábado, de 15 a 17, en el Instituto Secundario de La Consulta, se inscribirá para el curso sobre artesanía argentina.

Profesores de Gimnasia. — El Ministerio de Cultura y Educación ha dispuesto, a través de la Dirección General de Escuelas, liberar de sus funciones específicas en los respectivos establecimientos, a los siguientes profesores de educación física, con motivo de su participación en la etapa final provincial de las competencias infantiles "Evita" y juveniles "Hombre Nuevo": Julio Moyano, Enrique Lago, Elena Espressatti, Isabel González, Fernando Vater, Luis Vega, Nora Rodríguez, Mario Peres, José Aciar, Carlos Laterra, Alfredo Furlani, Susana Torres, Salvador Vélez y Carlos Sánchez.

El permiso para faltar corresponde a los días 5, 6, 7, 12, 13, 14, 19, 20 y 21 del corriente mes.

SUTE. — Se encuentran a la venta las tarjetas para el almuerzo de camaradería que se realiza el 11 de setiembre, en el cámping del Centro de Empleados de Comercio en calle Almirante Brown de Bermejo. Las tarjetas deben adquirirse en calle Godoy Cruz 310 de capital, de 18 a 20.30. Los docentes de Lavalle, Guaymallén, Godoy Cruz, Capital y jubilados podrán comprarlas en la sede gremial de 19 a 20.30.

COMAC. — La Comisión de Maestros Aspirantes a Cargo comunicó que en reunión mantenida con el secretario administrativo del Ministerio de Cultura y Educación se dio respuesta a diversas inquietudes: 1) Se efectuará el pago de julio a partir de hoy con el incremento del 100 por ciento. 2) Se efectivizará la retroactividad de los $ 400 correspondiente a marzo y abril en los últimos días de la semana próxima. 3) El pago correspondiente a agosto se hará en la última semana de este mes. 4) En lo que concierne a setiembre sería intensión de las autoridades abonarlo en la primera quincena de octubre. Con el propósito de detallar estos temas hoy habrá una reunión a las 18.30, en la sede gremial.

Tarjetas para el banquete. — Los docentes de Maipú podrán adquirir las tarjetas para la comida del Día del Maestro en la escuela Lisandro Aguirre de 13.15 a 17.45; mientras que los de Luján podrán retirarlas en las escuela Antonio Zinny, de 8 a 12 hasta mañana inclusive. Además los afiliados de Luján fueron citados a una reunión para mañana a las 18.30, en la escuela Saturnini Torres.

Por su parte también en Godoy Cruz se considerarán asuntos inherentes a la celebración del 11 en una reunión que se efectuará mañana a partir de las 18, en el local de la escuela 51 "Guillermo Rawson".

Educación diferenciada. — La subcomisión de SUTE convocó a directores, maestros y maestros especiales para mañana a las 18, en la sede gremial.

Curso de perfeccionamiento. — El sábado, en la escuela Nº 258 "Martín Fierro" de San Martín, se iniciará un curso de perfeccionamiento para directores, vicedirectores y directores maestros de la zona Este.

La inscripción se realizará hoy y mañana en el local de la escuela Nº 258 "Martín Fierro, en ambos turnos. También se inscribirá el sábado de 9 a 12.30.

Curso de perfeccionamiento, zona gran Mendoza. — El sábado de 9 a 12.30, continua el curso para directores y vicedirectores en la sede sindical.

—Escuela "Laureana Ferrari de Olazabal". — Comunicó la dirección que hasta hoy podrán percibir haberes adeudados los siguientes profesores remplazantes: Norma Matilde Masud, Antonio Colagrande, Elsa Cabrini, Mirta Naspi de Marini, Silvia Giansino, Rosenda Montenegro, Mirta Pardo de Aranda, María Teresa Guajardo, María Cristina Rauek y Margarita Sgobba.

Maestros privados. — Se reunirán hoy a las 18.30 en la escuela Nº 9 "Patricias Mendocinas" de calle Gutiérrez 350. Están invitados docentes y no docentes de colegios no oficiales.

Investigación sumaria en facultad de San Rafael

La Intervención Federal ha ordenado mediante decreto Nº 1863, una investigación sumaria en la Facultad de Ciencias Aplicadas a la Industria de San Rafael.

La medida está motivada por la necesidad de averiguar hechos denunciados por alumnos, comisión de apoyo y docentes del organismo —dice la información oficial— que tomaron estado público a través de publicaciones periodísticas.

La investigación estará a cargo de una comisión integrada por el secretario académico de la Facultad de Antropología Escolar, licenciado Aurelio José Molina y de la representante de la oficina jurídica del Ministerio de Cultura y Educación, doctora Elba Molina, con el apoyo administrativo de la agente Concepción Ciciliano.

La comisión investigadora deberá elevar al P. E. Provincial, a través del ministerio mencionado, el informe correspondiente en un plazo no mayor de 10 días, a partir de la fecha del decreto 1863. Por su parte, el decanato y el personal de la facultad prestarán toda la ayuda que requiera la comisión.

Finalmente, el comunicado recuerda que la situación actual se originó en un planteamiento académico interno que afectaría en forma parcial el funcionamiento de la casa de altos estudios, razón por la cual la Intervención Federal decidió iniciar una investigación a fin de deslindar responsabilidades.

Profesionales

Viaje. — Con el fin de asistir al IV Encuentro Internacional de Ex becarios del C.I.E.S.P.A.L., que se realizará en Porto Alegre, Brasil, viajará a esa ciudad la licenciada en periodismo Mirtha Helvesia Moyano. El encuentro se realizará del 9 al 14 de este mes y el tema a tratar será "Políticas nacionales de comunicación".

Mirtha Helvesia Moyano

La señorita Moyano, se desempeña en la actualidad en el Departamento de Prensa y Difusión de la Municipalidad de Godoy Cruz, además es profesora de la Escuela Superior de Comunicación Colectiva.

Universidades

Nacional de Cuyo

Facultad de Ciencias Políticas y Sociales. — El próximo lunes vence el plazo para que los alumnos regulares de los inscriptos en la asignatura Sociología de los Grupos y Comportamiento presenten el trabajo escrito. Vencida la fecha, se perderá la regularidad de la materia.

Antropología Escolar

Curso. — El doctor Chollier dictará un curso sobre "Análisis de Sistemas Psicogicos Contemporáneos" los días 6, 13, 20 y 21 del actual, de 8 a 12.30. El curso está destinado a alumnos de cuarto, quinto años y a egresados.

De Mendoza

Facultad de Arquitectura y Urbanismo. — Esta facultad, organizado, con el auspicio del Instituto Cuyano de Cultura Alemana, una conferencia a cargo del escultor Otto Hubert Hakej. Tratará el tema "El pensamiento escultórico en el espacio público" y será dada el sábado a las 11.

ACEROTUB CUYO S.A.

Distribuidores Oficiales de

KAISER ALUMINIO

CHAPA SINUSOIDAL DE ALUMINIO DE 6 A 24 PIES

ENTREGA INMEDIATA

Carril Cervantes 2330 Godoy Cruz

Teléf. 221569 - 225101

4|9|F|4|9|D

Morgan regala!

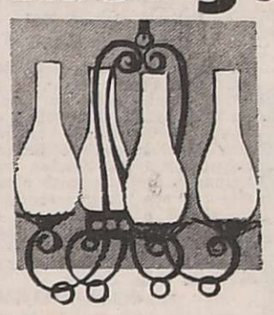

LUMINOSA ARAÑA 4 luces, realizada en hierro forjado OFERTA CONTADO. $1.590

COLGANTE 1 LUZ en hierro forjado UN REGALO MORGAN (contado) $795

HERMOSA ARAÑA 4 luces forjado oferta contado. $1.990

TAMBIEN CREDITOS EN 10 MESES

EN HIERRO FORJADO ARAÑA 2 luces, fina terminación OFERTA CONTADO. $1.100

REGALO MORGAN ARAÑA 3 LUCES diseño exclusivo OFERTA CONTADO. $1.380

MORGAN

SAN MARTIN 1162 - Mendo

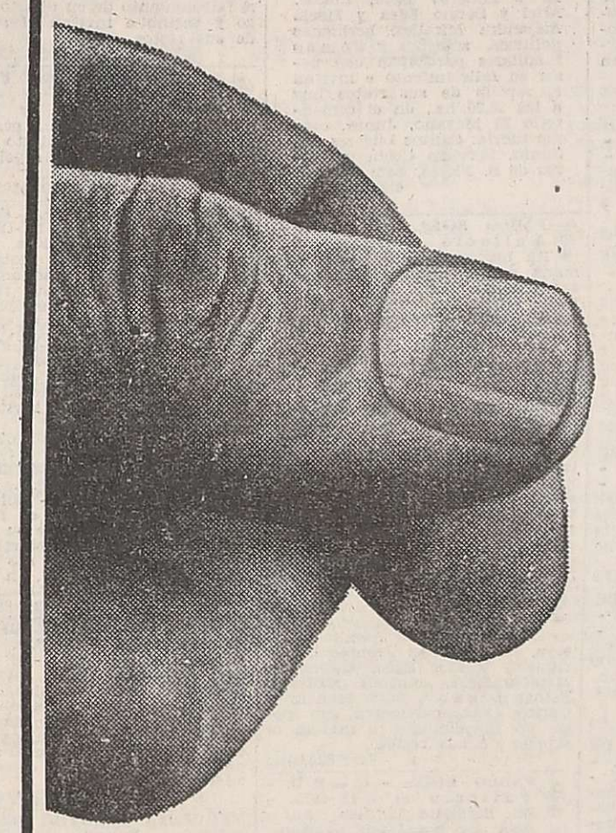

Nunca como ahora le será tan fácil tener un Opel

No se pierda esta oportunidad única. Visite ya a su Concesionario Opel-Chevrolet. Frente a una cálida taza de café, él le demostrará que el Opel nunca estará tan cerca suyo.

Aproveche.
Este ofrecimiento es por tiempo limitado

AVISOS FUNEBRES

SEPELIOS

FRANCISCO SEGUNDO GARGANTINI
Q. E. P. D.
Falleció el 3-IX-1975

Sus hijos: Edelmira, Américo, Armando, Osvaldo y Juan Gargantini; hijos políticos: Rosa Pino, Yolanda Puebla, Ada Rosa y Clorinda Candia; hermanos, hermanos políticos, sobrinos, nietos y demás familiares, participan con profundo pesar su fallecimiento e invitan al sepelio de sus restos, hoy a las 11 hs., en el cementerio de Rivadavia. Casa mortuoria: Calle Sarmiento 959, Rivadavia. Servicio: Empresa Ferreyra - Rivadavia.
4|9|F|82527|4|9

FRANCISCO SEGUNDO GARGANTINI. - Q.E.P.D. - Falleció el 3-IX-1975. - Nietos: Silvia, Hugo, Carlos y Adolfo Arboit, Olga, Raquel, Silvia, Leandro, Susana, Martha, Yolanda, Laura, Daniel, Marcelo, Alejandra, Verónica y Gustavo Gargantini; nietos políticos: Máximo Giordano, Angélica Estrapazzon; futuros nietos políticos: Graciela Trefontane, Roberto Díaz, Estela Prado, Gustavo Basso y Orlando Pennacchio; bisnietos: Cristian Eduardo y Fernanda Arboit y Viviana Giordano, participan con pesar su fallecimiento e invitan al sepelio de sus restos.
4|9|F|82528|4|9

FRANCISCO GARGANTINI. Q.E.P.D.- Falleció el 3-IX-1975.- Bautista Gargantini y Sra., Alberto P. Gargantini y Flia., y Carlos B. Gargantini y Flia., participan su fallecimiento e invitan al sepelio de sus restos.
4|9|F|82517|4|9

FRANCISCO SEGUNDO GARGANTINI. - Q.E.P.D. - Falleció el 3-IX-1975. - Sus hermanos: Victorio y Vicente Gargantini; sus hermanas políticas: Delfinia Gutiérrez, María Mácola, Filomena Alvarez, Carmela Prieto y Sebastiana de Gargantini, participan con pesar su fallecimiento e invitan al sepelio de sus restos.
4|9|F|82528|4|9

FRANCISCO GARGANTINI. - Q. E. P. D. - Falleció el 3-IX-1975. - C.A.S.R. y B.P. - hermano Pedro Gargantini y Sra. Deidania Gutiérrez de Gargantini, sobrinos y sobrinos nietos participan con gran pesar su fallecimiento e invitan al sepelio sus restos.
4|9|F|82519|4|9

FRANCISCO GARGANTINI. - Q.E.P.D. Falleció el 3-IX-1975. - Su hermano, Victorio Gargantini; sus sobrinos: Emma, Alida, Delia, Elda Iris, Roberto, Carlos, Enrico y Oscar Alberto Montalvisi; sus sobrinos políticos: Félix Becera, Italo Lazzaro, Jorge Tissone, Teresa Bellini, Carmela Guccione, Isolina Andrade y Nélida Lobre, participan con profundo dolor su fallecimiento e invitan al sepelio de sus restos.
4|9|C|935|4|9

FRANCISCO GARGANTINI. Q.E.P.D.- Falleció el 3-IX-1975.- Su hermano; Victorio Gargantini y Sra., sus sobrinos: María, Inés, Carmen y Domingo; sobrinos políticos: Horacio Terranova, Emily Videla, Antonio H. Mojía y Ana Mortaloni participan con pesar su fallecimiento e invitan al sepelio de sus restos.
4|9|F|82517|4|9

FRANCISCO GARGANTINI - Q.E.P.D. - Falleció el 3-IX-75. - Pedro J. Valpreda y flia., participan con pesar el fallecimiento de su tío Francisco e invitan al sepelio de sus restos.
4|9|C|757|4|9

FRANCISCO GARGANTINI. - Q. E. P. D. - Falleció el 3-IX-1975. - C.A.S.R. y B.P. - sobrinos, Francisco Suriani Flia., Pedro Suriani y Flia., Dionisio Suriani de Giménez y Flia. y Carlos E. Suriani y Flia., participan con pesar su fallecimiento e invitan al sepelio de sus restos.
4|9|F|82524|4|9

FRANCISCO GARGANTINI. Q.E.P.D.- Falleció el 3-IX-1975.- Luis Gargantini y Amelia Gargantini participan el fallecimiento su primeo e invitan al sepelio sus restos.
4|9|F|82517|4|9

FRANCISCO GARGANTINI. - Q. E. P. D. - Falleció el 3-IX-1975. - C.A.S.R. y B.P. - hermanos políticos, Pedro L. Valiani y Marina Valpreda de Valiani, participan con pesar su fallecimiento e invitan a sus deudos al sepelio de sus restos.
4|9|F|82524|4|9

FRANCISCO GARGANTINI. Q.E.P.D.- Falleció el 3-IX-1975.- Alejandro Valpreda y Amalia Valpreda y sus hijos: Matilde V. de Di Leo, Alejandro Valpreda y Sra., Arnaldo Valpreda y Sra. y Carlos Valpreda participan fallecimiento de su hermano político y tío e invitan a acompañar restos.
4|9|F|82517|4|9

FRANCISCO GARGANTINI. Q.E.P.D.- Falleció el 3-IX-1975.- Su hermana política: María Rosa de Gargantini; sus sobrinos: Domingo Mahia e Idilio Gargantini y sus respectivas familias participan con profundo dolor su fallecimiento e invitan al sepelio sus restos.
4|9|F|82517|4|9

FRANCISCO GARGANTINI. Q.E.P.D.- Falleció el 3-IX-1975.- Ricardo Riccitelli y Flia., participan con profundo dolor el fallecimiento de su querido padrino e invitan al sepelio de sus restos.
4|9|F|82517|4|9

FRANCISCO GARGANTINI. Q.E.P.D.- Falleció el 3-IX-1975.- Isabel Vda. de Riccitelli y familia, Armando Riccitelli y señorita participan el fallecimiento de querido padrino e invitan al sepelio de sus restos.
4|9|F|82517|4|9

FRANCISCO GARGANTINI. Q.E.P.D.- Falleció el 3-IX-1975.- Bardo Sosa y Sra., Héctor Rene Sosa y Sra., y Juan Carlos Tolia y Sra., participan con pesar fallecimiento e invitan al sepelio de sus restos.
4|9|F|82517|4|9

FRANCISCO GARGANTINI. Q.E.P.D.- Falleció el 3-IX-1975.- Estación de Servicio San José Antonio y Francisco Loffaro, participa con pesar su fallecimiento e invita al sepelio de sus restos.
4|9|F|82517|4|9

FRANCISCO GARGANTINI. Q.E.P.D.- Falleció el 3-IX-1975.- El personal administrativo de Bodegas y Viñedos Gargantini S.A.I.C., participa el fallecimiento del padre de su subjefe Sr. Angel Juan Gargantini y del abuelo de su compañero tareas Sr. Leandro Gargantini invita al sepelio de sus restos.
4|9|F|82517|4|9

FRANCISCO GARGANTINI. Q.E.P.D.- Falleció el 3-IX-1975.- El directorio de Bodegas y Viñedos Gargantini S.A.I.C., participa su fallecimiento e invita al sepelio de sus restos.
4|9|F|82517|4|9

FRANCISCO GARGANTINI. Q.E.P.D.- Falleció el 3-IX-1975.- Comisión directiva y asociados Club Social y Deportivo Gargantini participan el fallecimiento de su socio honorario Sr. Francisco Gargantini e invitan al sepelio de sus restos.
4|9|F|82517|4|9

FRANCISCO GARGANTINI. Q.E.P.D.- Falleció el 3-IX-1975.- José A. Ledo y Flia., participan su fallecimiento e invitan al sepelio de sus restos.
4|9|F|82517|4|9

FRANCISCO GARGANTINI. Q.E.P.D.- Falleció el 3-IX-1975.- Dirección técnica y personal de oratorio de Bodegas y Viñedos Gargantini S.A.I.C. participan su fallecimiento e invitan al sepelio sus restos.
4|9|F|82517|4|9

FRANCISCO GARGANTINI. Q.E.P.D.- Falleció el 3-IX-1975.- Roberto Fattori y Flia., participan con dolor su fallecimiento invitan al sepelio de sus restos.
4|9|F|82517|4|9

FRANCISCO GARGANTINI. Q.E.P.D.- Falleció el 3-IX-1975.- Arturo Durich y Flia., participan con dolor su fallecimiento e invitan al sepelio de sus restos.
4|9|F|82517|4|9

FRANCISCO GARGANTINI. Q.E.P.D.- Falleció el 3-IX-1975.- Hermes Luis Fiore, Juan Fiore, Ernestina Fiore, Andrés Albarran y sus respectivas familias participan con hondo pesar el fallecimiento del padre de su sobrino y amigo e invitan al sepelio de sus restos.
4|9|F|82317|4|9

FRANCISCO GARGANTINI. Q.E.P.D.- Falleció el 3-IX-1975.- La Comisión de Vivienda Barrio Gargantini y asociados participan con pesar su fallecimiento e invitan al sepelio de sus restos
4|9|F|82517|4|9

FRANCISCO GARGANTINI. Q.E.P.D.- Falleció el 3-IX-1975.- Alberto M. Surballe S.R.L., participa el fallecimiento de su directo cliente y amigo e invita al sepelio de sus restos.
4|9|F|82517|4|9

FRANCISCO GARGANTINI. Q.E.P.D.- Falleció el 3-IX-1975.- José Mauricio Maturano y señora, José Daniel Maturano y familia participan con pesar el fallecimiento de su vecino y amigo e invitan al sepelio de sus restos.
4|9|F|82517|4|9

FRANCISCO GARGANTINI. Q.E.P.D.- Falleció el 3-IX-1975.- Ricardo Arboit y Flia., participan su fallecimiento e invitan al sepelio de sus restos.
4|9|F|82517|4|9

FRANCISCO GARGANTINI. Q.E.P.D.- Falleció el 3-IX-1975.- Terèsa M. de Di Cesare e hijos participan con pesar el fallecimiento de su vecino e invitan al sepelio de sus restos.
4|9|F|82517|4|9

FRANCISCO GARGANTINI. Q.E.P.D.- Falleció el 3-IX-1975.- Jorge Sánchez y Cía., participan con pesar su fallecimiento e invitan al sepelio de sus restos.
4|9|F|82517|4|9

FRANCISCO GARGANTINI. Q.E.P.D.- Falleció el 3-IX-1975.- Enrique Burky y Flia., Antonio Barraco y Flia., Julio Burky y Flia., participan con pesar su fallecimiento e invitan al sepelio de sus restos.
4|9|F|82517|4|9

FRANCISCO GARGANTINI. Q.E.P.D.- Falleció el 3-IX-1975.- Comisión Cooperadora, personal directivo, administrativo, docente, de servicio y alumnos de la Escuela de Bachillerato Técnico Químico D.T. 9, de Junín, participan con profundo pesar el fallecimiento del padre del secretario de la Comisión Cooperadora, Osvaldo Atilio Gargantini e invitan al sepelio de sus restos.
4|9|F|82517|4|9

FRANCISCO GARGANTINI. Q.E.P.D.- Falleció el 3-IX-1975.- Juan Carlos Baltolina y Arturo Cano y sus respectivas familias participan su fallecimiento e invitan al sepelio de sus restos.
4|9|F|82517|4|9

FRANCISCO GARGANTINI. Q.E.P.D.- Falleció el 3-IX-1975.- Alejandro Manzur participa con pesar su fallecimiento e invita al sepelio de sus restos.
4|9|F|82517|4|9

FRANCISCO GARGANTINI. Q.E.P.D. Falleció el 3-IX-1975.- El Comité Departamental de la Unión Cívica Radical participa su fallecimiento e invita al sepelio de sus restos.
4|9|F|82517|4|9

FRANCISCO GARGANTINI. Q.E.P.D.- Falleció el 3-IX-1975.- José Trefontane y Sra. Ana D. de Trefontane, Graciela, Ricardo Villegas y Sra. Ana Lidia de Villegas, Mariana y Facundo Martín Villegas participan con pesar su fallecimiento e invitan al sepelio de sus restos.
4|9|F|82517|4|9

FRANCISCO GARGANTINI. Q.E.P.D.- Falleció el 3-IX-1975.- Personal de la Maternidad Oliva B. de Gargantini participa el fallecimiento del padre político de su jefa Sra. Clorinda Candia de Gargantini e invita al sepelio de sus restos.
4|9|F|82517|4|9

FRANCISCO GARGANTINI. Q.E.P.D.- Falleció el 3-IX-1975.- Dante A. Macola y sus respectivas Flias., participan con profundo dolor su fallecimiento e invitan al sepelio de sus restos.
4|9|F|82517|4|9

FRANCISCO GARGANTINI. Q.E.P.D.- Falleció el 3-IX-1975.- Domingo Bartolini, José Anitori, Alfredo Alvarez, Teresa Vda. de Di Cesari, Nazarena Vda. de Landeiro y sus respectivas familias participan con pesar su fallecimiento e invitan al sepelio de sus restos.
4|9|F|82517|4|9

FRANCISCO GARGANTINI. Q.E.P.D.- Falleció el 3-IX-1975.- Juan Giménez y Flia., participan con pesar el fallecimiento de su dilecto amigo e invitan al sepelio de sus restos.
4|9|F|82517|4|9

FRANCISCO GARGANTINI. - Q.E.P.D. Falleció el 3-IX-75.- Julia Gamboa de Candia, Julio Candia y Flia., Roberto Juan Candia y Flia., Alberto Alonso y Flia., y Víctor Hugo Agüero y Flia., participan con profundo dolor su fallecimiento e invitan al sepelio de sus restos.
4|9|F|82517|4|9

FRANCISCO GARGANTINI. Q.E.P.D.- Falleció el 3-IX-1975.- Tito Fiore y Flia., participan con profundo dolor su fallecimiento e invitan al sepelio de sus restos.
4|9|C|961|4|9

FRANCISCO GARGANTINI. - Q.E.P.D. - Falleció el 3-IX-75. Amalia Moi, hijos y flias., participan su fallecimiento, e invitan al sepelio de sus restos.
4|9|F|82533|4|9

FRANCISCO GARGANTINI. - Q.E.P.D. - Falleció el 3-IX-75 Victoria L. Dell'Arciprece, sus hijos: Amalia María y Ausonia Reyna, Victoria y Pedro Beneretti y flia., participan con pesar su fallecimiento, e invitan al sepelio de sus restos.
4|9|F|82533|4|9

FRANCISCO GARGANTINI. - Q.E.P.D. - Falleció el 3-IX-75. Personal directivo, docente, de servicio y comisiones de Apoyo de la Escuela Nacional Nº 90 Bautista G. Gargantini, participan el fallecimiento del padre político de la maestra Ada Sosa de Gargantini y abuelo de la maestra Susana Gargantini de Giordano, e invitan al sepelio de sus restos.
4|9|F|82533|4|9

FRANCISCO SEGUNDO GARGANTINI. - Q.E.P.D. - Falleció el 3-IX-1975. - Ramera y Bernal, participan el fallecimiento del padre de sus dilectos amigos e invitan al sepelio de sus restos.
4|9|F|82528|4|9

FRANCISCO SEGUNDO GARGANTINI. - Q.E.P.D. - Falleció el 3-IX-1975. - Antonio Pennacchio y Flia., participan el fallecimiento de su amigo e invitan al sepelio de sus restos.
4|9|F|82528|4|9

FRANCISCO SEGUNDO GARGANTINI. - Q.E.P.D. - Falleció el 3-IX-1975. - Carlos Díaz y Flia., participan su fallecimiento e invitan al sepelio de sus restos.
4|9|F|82528|4|9

FRANCISCO SEGUNDO GARGANTINI. - Q.E.P.D. - Falleció el 3-IX-1975. - Armando Fiore y Flia., participan con pesar su fallecimiento e invitan al sepelio de sus restos.
4|9|F|82528|4|9

FRANCISCO SEGUNDO GARGANTINI. - Q.E.P.D. - Falleció el 3-IX-1975. - Personal de Bodegas y Fábrica de Aceite Villa Gargantini S.A.: Pedro Arenas, Tomás Villalba, Damián Valdez, Ramón Díaz, Julio Capelli, José Domínguez, Pedro Montaño, Juan Rosales, Alberto Díaz, Agustín Alcorta, Ramón Gómez, Martín Lucero, Juan José Sosa, César Barroso, Domingo Vericat, Florencio Arenas, Oscar Mercado, Cipriano Pérez, participan con pesar su fallecimiento e invitan al sepelio de sus restos.
4|9|F|82528|4|9

FRANCISCO SEGUNDO GARGANTINI. - Q.E.P.D. - Falleció el 3-IX-1975. - Heriberto Lazarini y Flia., Armando Luis Fiore y Flia., participan con pesar su fallecimiento e invitan al sepelio de sus restos.
4|9|F|82528|4|9

FRANCISCO SEGUNDO GARGANTINI. - Q.E.P.D. - Falleció el 3-IX-1975. - Antonio Devito, Orlando Delgado, Alberto Palma, Julio Lucero, Francisco Ramírez y Pedro Arenas, participan el fallecimiento del padre de sus dilectos amigos e invitan al sepelio de sus restos.
4|9|F|82528|4|9

FRANCISCO SEGUNDO GARGANTINI. - Q.E.P.D. - Falleció el 3-IX-1975. - Sus vecinos y amigos: Luis Balboa y Sra., Paulina de Rey, Emilio R. Rey y Sra., Armando Zanelli y Flia., Fanny Gini de Panella y Flia., Lain Castro, Onorte Castro y Flia., Julio Baldor y Flia., Isidro Doña y Sra., Alberto Doña y Flia., (Bibi), Miguel Rini y Sra., Norberto Santarelli y Flia., José Deliberto y Flia., Juan Rini y Sra., Teresa Rini de Friscolante, Máximo Llarró y Sra., participan con pesar su fallecimiento e invitan al sepelio de sus restos.
4|9|F|82528|4|9

FRANCISCO SEGUNDO GARGANTINI. - Q.E.P.D. - Falleció el 3-IX-1975. - Miguel Rini y Sra., Norberto Santarelli y Flia., José Deliberto y Flia., participan con profundo dolor el fallecimiento de su vecino y amigo e invitan al sepelio de sus restos.
4|9|F|82528|4|9

FRANCISCO SEGUNDO GARGANTINI. - Q.E.P.D. - Falleció el 3-IX-1975. - Dr. Lino Jacinto Villar Pardo y Sra., Dra. Nereida Villarreal de Villar, Dr. Clemente Segundo Soane y Sra., Mabel Liliana Baroni, participan con profundo pesar su fallecimiento e invitan al sepelio de sus restos.
4|9|F|82528|4|9

FRANCISCO SEGUNDO GARGANTINI. - Q.E.P.D. - Falleció el 3-IX-1975. - El directorio del Centro de Viñateros y Bodegueros del Este, participa con profundo pesar el fallecimiento del padre de uno de sus integrantes, don Juan Gargantini, e invita al sepelio de sus restos.
4|9|F|82528|4|9

FRANCISCO SEGUNDO GARGANTINI. - Q.E.P.D. - Falleció el 3-IX-1975. - Personal directivo, docente y de servicio y comisiones periescolares de la escuela Nº 268 "Juan M. Espada", participan con pesar el fallecimiento del abuelo de la Srta. Silvia Arboit, e invitan al sepelio de sus restos.
4|9|F|82528|4|9

Coronel Médico (R.E.)
HECTOR MOISES GUILLAMONDEGUI
Q.E.P.D.
Falleció el 3-IX-1975
C.A.S.R. y B.P.

Su desconsolada esposa, Angela Concepción Morgano; su hijita, María José; su madre política, María Di Pascuali de Morgano; hermanos, hermanos políticos, tíos, primos, sobrinos y demás deudos, participan su fallecimiento e invitan al sepelio, que se efectuará hoy a las 10 hs., en el cementerio de la Capital. Casa mortuoria: B. Sur Mer 1700, Hospital Militar. Mendoza. Servicio: Casa Flores.
3|9|C|763|764|4|9|AD

Cnel. Médico (R.E.) HECTOR MOISES GUILLAMONDEGUI - Q. E. P. D. - Falleció el 3-IX-1975. - C.A.S.R. y B.P. - Hermanos: Vicecomodoro Jorge Guillamondegui, mayor, Andrés Guillamondegui, Vicecomodoro Néstor Horacio Guillamondegui, mayor Eduardo Guillamondegui, Elda Elena G. de Villagra, Nélyda Elsa G. de Diebel, Lydia Gladys G. de Montero, Graciela G. de Maldonado, Dolly Guillamondegui, participan con pesar su fallecimiento e invitan al sepelio de sus restos.
4|9|C|959|4|9

Cnel. Médico (R.E.) HECTOR MOISES GUILLAMONDEGUI - Q. E. P. D. - Falleció el 3-IX-1975. - C.A.S.R. y B.P. - Sus hermanos políticos: Carmen Morgano de Mantelli, Salvador, José, María, Ana Morgano de Yarza, Horacio Mantelli, Carmen Martínez, Celia Corzo, Enrique Yarza; sobrinos: Mimí, Dani, Raúl, Analicia, Marcelo, María Claudia y Beba, participan con pesar su fallecimiento e invitan al sepelio de sus restos.
4|9|C|959|4|9

Cnel. Médico (R.E.) HECTOR MOISES GUILLAMONDEGUI - Q. E. P. D. - Falleció el 3-IX-1975. - C.A.S.R. y B.P. - Hermanos políticos: Dr. Mario Hugo Villagra, Teniente Coronel médico, Jorge Diebel, Coronel, Ezequiel Montero, Teniente Coronel médico, César Andrés Maldonado, María Luisa Estévez de Guillamondegui, Teresita Alurralde de Guillamondegui, Susana Scherma de Guillamondegui Ana Luz Caramella de Guillamondegui; sobrinos, sobrinos nietos, primos, participan con pesar su fallecimiento e invitan al sepelio de sus restos.
4'9|C|959|4|9

Cnel. Médico (R.E.) HECTOR MOISES GUILLAMONDEGUI - Q. E. P. D. - Falleció el 3-IX-1975. - C.A.S.R. y B.P. - Dr. Jorge Favier y Sra. participan con profundo dolor su fallecimiento.
4|9|F|88479|4|9

Cnel. Médico (R.E.) HECTOR MOISES GUILLAMONDEGUI - Q. E. P. D. - Falleció el 3-IX-1975. - C.A.S.R. y B.P. - Silvio Dubini y Flia., Enrique Climoley y Sra., Frisson, Sánchez y Flia., Carlina de Vinassa, Jorge Giordano y Sra., participan con profundo pesar su fallecimiento e invitan al sepelio de sus restos.
4|9|C|863|4|9

Cnel. Médico (R.E.) HECTOR MOISES GUILLAMONDEGUI - Q. E. P. D. - Falleció el 3-IX-1975. - C.A.S.R. y B.P. - El Coronel médico, Dr. Pascual Quirós y señora, participan con hondo pesar el fallecimiento de su querido amigo e invitan al sepelio de sus restos.
4|9|C|864|4|9

Cnel. Médico (R) D. HECTOR MOISES GUILLAMONDEGUI. - Q.E.P.D. - Falleció el 3-IX-75. La Dirección del Hospital Militar Mendoza, Personal de Jefes, Oficiales, Suboficiales y Personal Civil del mismo, participan con profundo dolor su fallecimiento e invitan al sepelio de sus restos que se efectuará en el cementerio de la Capital.
3|9|C|729|730|4|9|AD

Cnel. Médico (R) D. HECTOR MOISES GUILLAMONDEGUI. - Q.E.P.D. - Falleció el 3-IX-75. La División Odontología del Hospital Militar Mendoza, participa con profundo pesar el fallecimiento del ex director de este nosocomio e invita al sepelio que se efectuará hoy, en el cementerio de la Capital, previa misa de cuerpo presente, la que se realizará en la capilla del Hospital Militar Mendoza.
4|9|C|721|4|9

Cnel. Médico (R) D. HECTOR MOISES GUILLAMONDEGUI. - Q.E.P.D. - Falleció el 3-IX-75. La Sala de Profesionales del Hospital Militar Mendoza, participa con profundo pesar el fallecimiento del Sr. ex director de este nosocomio e invita al sepelio de sus restos, que se efectuará hoy, en el cementerio de la Capital.
4|9|C|722|4|9

Cnel. Médico (R) D. HECTOR MOISES GUILLAMONDEGUI. - Q.E.P.D. - Falleció el 3-IX-75. Heriberto García y Sra., Oscar Adolfo García y flia., Heriberto Luis García y flia., Osvaldo César García y flia., Raúl Hugo García y flia., participan con profundo pesar el fallecimiento de su gran amigo.
4|9|C|723|4|9

Coronel Médico HECTOR MOISES GUILLAMONDEGUI. Q.E.P.D. Falleció el 3-IX-75.- Francisco Di Pascuale y Flia., Bernardo Herrera Navarro y Flia., Luis Pesalaccia y Flia., participan su fallecimiento e invitan al sepelio de sus restos.
4|9|F|82528|4|9

LUIS ROSALES
Q.E.P.D.
Falleció el 3-IX-75

Su esposa, Elina Fernández; sus hijos: María Edith, María Alicia y Luis Héctor; hijos políticos: Orlando Hilario Molina, Juan Moretti y Mirta Lavalle; hermanos políticos: Rosario de Oller, María Esther de Martín, Antonio y Luis Fernández; nietos: Daniel, Susana y Rodrigo Molina, Jorge y Hugo Moretti, Laura, Mabel y Silvia Rosales y demás deudos, participan con dolor su fallecimiento e invitan al sepelio de sus restos al cementerio de G. Cruz, hoy a las 18 hs. Casa de duelo: Rivadavia 555, G. Cruz. Servicio: Cochería Juan Alarcón e Hijos, G. Cruz.
4|9|F|53924|4|9

LUIS ROSALES. - Q. E. P. D. - Falleció el 3-IX-1975. - Su consuegro, Juan A. Molina, Rodolfo H. Molina, Irene S. de Molina, Graciela y Beatriz Molina, Vicente Spinello y Sra., participan el fallecimiento del padre político de su hijo Orlando H. Molina y de su hija, Edith Rosales de Molina e invitan al sepelio de sus restos.
4|9|C|965|4|9

LUIS ROSALES. - Q. E. P. D. - Falleció el 3-IX-1975. - Sus vecinos: Raúl Abate, Alberto Brussa, Jorge Corrales, Antonio Galán, Domingo Giménez, Felipe González, Demetrio González José Oscar Poblete, Nélida Reyes, Pablo Rodríguez, Enrique Rousselle, José Salmeron, Daniel Scanio, José Tejerina y José Zarcoza y sus respectivas familias, participan con pesar su fallecimiento.
4|9|F|53925|4|9

LUIS ROSALES. - Q. E. P. D. - Falleció el 3-IX-1975. - Raúl Abate y Flia., y Honorio Alvarez y Flia., participan con pesar su fallecimiento.
4|9|F|82534|4|9

ORLANDO TOMAS MERCADO
Q. E. P. D.
Falleció el 3-IX-1975
C.A.S.R. y B.P.

Su desconsolada esposa, Rosa Elvira Loncharich; sus hijos: Stella y Orlando; hijos políticos: Adriana Díaz y Ricardo Sottano; nietos: Diego y Pablo; hermanos: Arturo, Mario e Hilda; hermanos políticos: tíos, primos, sobrinos y demás deudos, participan su fallecimiento e invitan al sepelio que se efectuará hoy a las 11, en el cementerio de Godoy Cruz. Casa mortuoria: Bernardo Ortiz 424, Godoy Cruz. Servicio: Cochería San Miguel.
4|9|C|960|4|9

ORLANDO TOMAS MERCADO. Q. E. P. D. - Falleció el 3-IX-1975. - C.A.S.R. y B.P. - Su hermano, Arturo Máximo; Luisa Loncharich de Mercado; sus sobrinos: José Orlando Yáñez, Mirta Astorga de Yáñez y su sobrino nieto, José Rafael Yáñez, participan su fallecimiento e invitan al sepelio de sus restos.
4|9|F|82514|4|9

ORLANDO TOMAS MERCADO. Q.E.P.D. - Falleció el 3-IX-75. Sus hermanos: Arturo, Mario e Hilda, hermanos políticos: Edmundo Montero, Luisa Loncharich y sobrinos, participan con profundo dolor su fallecimiento e invitan al sepelio de sus restos.
4|9|C|893|4|9

ORLANDO TOMAS MERCADO. Q.E.P.D. - Falleció el 3-IX-75. Sus cuñados: Pérez Cantero y Blanca Loncharich; sobrinos: Raúl, Alejandro y Alfredo participan con pesar su fallecimiento.
4|9|F|84795|4|9

ORLANDO TOMAS MERCADO. Q.E.P.D. - Falleció el 3-IX-75. Su tío político Antonio Loncharich y flia., participan con pesar su fallecimiento e invitan al sepelio de sus restos.
4|9|C|818|4|9

ORLANDO TOMAS MERCADO. Q.E.P.D. - Falleció el 3-IX-75. Antonio Díaz y Flia., participa con profundo pesar el fallecimiento de su querido consuegro e invitan al sepelio de sus restos.
4|9|C|868|4|9

ORLANDO TOMAS MERCADO. Q. E. P. D. - Falleció el 3-IX-1975. - C.A.S.R. y B.P. - Rubén, Pepe, Gatuca, Pedrín, Buki, Luis, Carlos, Mario, Enrique, Gallego, Quique, Negro, Raúl, Sergio, Andrés, Pocho y Carlitos, participan con profundo dolor el fallecimiento del padre de sus amigos Orlandito y Estela, e invitan al sepelio de sus restos.
4|9|C|958|4|9

ORLANDO TOMAS MERCADO. Q. E. P. D. - Falleció el 3-IX-1975. - C.A.S.R. y B.P. - Inocencio S. Fronceda y Sra., Alfredo Fronceda y Sra., Luis Fronceda y Sra., participan su fallecimiento e invitan al sepelio de sus restos.
4|9|C|944|4|9

ORLANDO TOMAS MERCADO. Q. E. P. D. - Falleció el 3-IX-1975. - C.A.S.R. y B.P. - Luis Fronceda y Sra., participan su fallecimiento e invitan al sepelio de sus restos.
4|9|C|943|4|9

ORLANDO TOMAS MERCADO. Q.E.P.D. - Falleció el 3-IX-75. Familias de: Videla, Montero Contreras y Araujo, participan su fallecimiento e invitan al sepelio de sus restos.
4|9|C|831|4|9

ORLANDO TOMAS MERCADO. Q.E.P.D. - Falleció el 3-IX-75. José Riestra y Sra., José Luis Riestra y flia., Rómulo Peluffo y Sra. Jorge Eduardo Buzzacchi y flia., participan con profundo dolor su fallecimiento e invitan al sepelio de sus restos.
4|9|C|830|4|9

ORLANDO TOMAS MERCADO. Q.E.P.D. - Falleció el 3-IX-75. Francisco Mellado y Flia., Julio Cañadas y Flia., Miguel Hualpa y Flia., Juan Sánchez y Flia., Osvaldo Managua y Flia., Constantino Chicone y Flia., José Ramírez y Flia., participan con pesar su fallecimiento.
4|9|F|84777|4|9

ORLANDO TOMAS MERCADO. Q.E.P.D. - Falleció el 3-IX-75. Tomás Fredi y Flia., participan con pesar su fallecimiento e invitan al sepelio de sus restos.
4|9|F|84776|4|9

ORLANDO TOMAS MERCADO. Q.E.P.D. - Falleció el 3-IX-75. Carlota Braconi de Sottano, Antonio Rodolfo y Eduardo Sottano, Dr. Angel Cantini y Flia., Norma Pena, participan el fallecimiento del padre de sus sobrinos y primos: Estela y Chiche, e invitan al sepelio de sus restos.
4|9|C|903|4|9

ORLANDO TOMAS MERCADO. Q.E.P.D. - Falleció el 3-IX-75. Bernabe H. Funes y Flia., participan con profundo dolor el fallecimiento de su distinguido amigo, rogando a sus amistades elevar una plegaria por su eterno descanso e invitan al sepelio de sus restos.
4|9|C|902|4|9

ORLANDO MERCADO PEÑA - Q.E.P.D. - Falleció el 3-IX-75 Florentino y Julio C. Castellani y sus respectivas familias, participan con profundo dolor su fallecimiento e invitan a elevar una oración por el eterno descanso de su alma.
4|9|C|771|4|9

ORLANDO TOMAS MERCADO. Q.E.P.D. - Falleció el 3-IX-75. Carlos Lupiañez y Sra., Alberto C. Montaldi y Sra., y Leopoldo Brozovix y Sra., participan el fallecimiento de su dilecto amigo.
4|9|C|807|4|9

ORLANDO TOMAS MERCADO. Q.E.P.D. - Falleció el 3-IX-75. Miguel Enrique Sottano (h) y Sra., participan con profundo dolor su fallecimiento e invitan al sepelio de sus restos.
4|9|C|802|4|9

ORLANDO TOMAS MERCADO. Q.E.P.D. - Falleció el 3-IX-75. Miguel Enrique Sottano y flia., participan con profundo dolor su fallecimiento e invitan al sepelio de sus restos.
4|9|C|803|4|9

ORLANDO TOMAS MERCADO. Q.E.P.D. - Falleció el 3-IX-75. Bodegas y Viñedos Angel Miguel y Roberto Sottano, participa con profundo dolor su fallecimiento e invita al sepelio de sus restos.
4|9|C|804|4|9

ORLANDO TOMAS MERCADO. Q.E.P.D. - Falleció el 3-IX-75. Ignacio Francisco Suárez y flia., participan con profundo dolor su fallecimiento e invitan al sepelio de sus restos.
4|9|C|799|4|9

ORLANDO TOMAS MERCADO. Q.E.P.D. - Falleció el 3-IX-75. Roberto Petrich y flia., participan con profundo dolor su fallecimiento e invitan al sepelio de sus restos.
4|9|C|800|4|9

ORLANDO TOMAS MERCADO. Q.E.P.D. - Falleció el 3-IX-75. El personal de la fábrica de productos de copetín "Sottano", participa el fallecimiento del padre político del Sr. Ricardo Sottano e invita al sepelio de sus restos.
4|9|C|801|4|9

ORLANDO TOMAS MERCADO. Q.E.P.D. - Falleció el 3-IX-75. Antonio Jurin, Aldina Bella de Jurin y Flia., Domingo Jurin e Iris Zunino de Jurin y Flia., participan con hondo pesar el fallecimiento de su gran amigo Orlando e invitan al sepelio de sus restos.
4|9|F|82515|4|9

ORLANDO TOMAS MERCADO. Q.E.P.D. - Falleció el 3-IX-75. Carlos Passerini y Flia., Raúl Guillot y Flia., Edilia Passerini e hijos, participan su fallecimiento e invitan al sepelio de sus restos.
4|9|C|966|4|9

ORLANDO TOMAS MERCADO. Q.E.P.D. - Falleció el 3-IX-75. Osvaldo Morel y Flia., participan su fallecimiento e invitan al sepelio de sus restos.
4|9|C|971|4|9

ORLANDO TOMAS MERCADO. Q.E.P.D. - Falleció el 3-IX-75. Pedro Impriglio e hijos, participan con pesar el fallecimiento de su amigo y vecino.
4|9|F|53923|4|9

ORLANDO TOMAS MERCADO. Q.E.P.D. - Falleció el 3-IX-75. Rocco Romeo y Flia., Orlando B. Cosoli y Flia., Juan Carlos Fernández y Elba Pringles, Luis Pereguina y Flia., Juan Pascual Pringles y Flia., Angel Peralta y Flia., Luis Oliva y Flia., participan con profundo pesar el fallecimiento de su querido vecino e invitan al sepelio de sus restos.
4|9|C|968|4|9

ORLANDO TOMAS MERCADO. Q.E.P.D. - Falleció el 3-IX-75. Los compañeros de trabajo de su sobrino Aldo Montero: Marta, José, Ricardo, Roberto, Santiago, Salvador, Héctor y Jorge, participan con pesar su fallecimiento e invitan al sepelio de sus restos.
4|9|C|973|4|9

ORLANDO TOMAS MERCADO. Q.E.P.D. - Falleció el 3-IX-75. José Vila Porcar y Flia., participan con profundo dolor su fallecimiento.
4|9|C|972|4|9

DOLORES GARCIA
Vda. de FORNES
(Lola)
Q.E.P.D.
Falleció el 2-IX-75

Sus hijos: Carmen, Etelvina, Vicente, Susana y Teresa Fornés; hijos políticos: Genaro D'Amico, Rita Santanbrosio, Jorge Ferro y Juan Carlos Cortez; hermanos, hermanos políticos, nietos, primos, sobrinos y demás familiares, participan su fallecimiento e invitan a acompañar sus restos al cementerio de la Capital, hoy a las 11 hs. Favor que agradecerán. Casa de duelo: Mosconi 90, Ciudad. Servicio: Cochería Valverde.
4|9|F|82520|4|9

DOLORES GARCIA Vda. de FORNES. - Q. E. P. D. - Falleció el 2-IX-1975. - Su hija, Susana; su hijo político, Salvador Ferro; nietos: Jorge Gustavo, Sergio Leonardo y Víctor Manuel Ferro, participan con profundo dolor su fallecimiento e invitan al sepelio de sus restos.
4|9|F|82521|4|9

DOLORES GARCIA Vda. de FORNES. - Q.E.P.D. - Falleció el 3-IX-1975. - Su hermana Alba, hermano político Aníbal, sobrinos Alba, Daniel, Chiqui, Roberto, Martín, Gabi y Horacio, participan su fallecimiento e invitan al sepelio de sus restos.
4|9|C|708|4|9

DOLORES GARCIA VDA. DE FORNES - Q. E. P. D. - Falleció el 3-IX-1975. - Sus hermanos: José y Flia., Francisco y Fl

Curso sobre problemática educativa

Las clases de Geografía del curso de actualización docente "Problemática Educativa" darán comienzo el lunes próximo a las 8. En la oportunidad, el profesor Alfredo C. Rampa, su responsable, indicará el régimen de horario a seguir posteriormente.

La dirección del Liceo Espejo, organizador del curso, ha solicitado a los cursantes puntual asistencia a los efectos de facilitar la individualización y proveerles identificación correspondiente.

Reintegro por consumo de gas a personal de YPF

La comisión directiva de S.U.P.E., filial Mendoza, informó a los afiliados, que todos los agentes en actividad, jubilados, retirados y pensionados, que se encuentren comprendidos en el registro de Obra Social de YPF, en carácter de titulares, son beneficiarios al reintegro por consumo de gas, uso domiciliario.

Para dar cumplimiento a esta disposición —se aclaró— se deberá presentar ante el respectivo lugar de trabajo, desde ayer hasta el 15 de octubre, el último recibo o factura —un solo ejemplar— que justifique su calidad de usuario y que el domicilio corresponda al registrado en su ficha asistencial.

Los jubilados y pensionadas que perciban o no fondo compensador, efectuarán idéntica presentación, entre esas fechas, con el último recibo o factura, ante la Obra Social de YPF, exclusivamente.

Quedarán excluidos quienes no presenten las facturas que prueben su condición de usuarios dentro del plazo señalado, salvo las siguientes excepciones: ingresantes, trasladados, nuevos usuarios. Estas personas percibirán el reintegro del beneficio, el mes siguiente de la petición, debiendo efectuar la presentación en el sector de trabajo correspondiente.

Bonificación

Por otra parte se informó que se ha resuelto hacer extensivo al personal contratado de YPF, que realice tareas de carácter permanente, el otorgamiento del beneficio de bonificación por eficiencia colectiva, correspondiente a 1974.

Gremiales

Asociación de Viajantes de Mendoza. — Mediante un comunicado de prensa firmado por el subdelegado normalizador se hizo saber a todos los empleadores que ocupen viajantes de industria, comercio y/o servicios, corredores, agentes representantes, placistas y vendedores domiciliarios u de otra denominación prevista en los artículos 1 y 2 de la ley 14.546 y resolución Nº 66/75 de la Dirección Nacional de Asociaciones Profesionales, afiliados o no a la Federación Unica de Viajantes de la Argentina (FUVA) "que deberán depositar de inmediato el importe de las retenciones impuestas por la resolución Nº 41/75 de la D. N. A. P., vigente desde el 1º de marzo de 1975". Advierte además que "auditorías operativas con facultades para la inspección y verificación integral de toda la documentación empresaria se dispondrán sin más trámite a efecto de iniciar las acciones judiciales y administrativas, con más intereses y costas a que hubiere lugar por derecho, contra las empresas que no depositen a partir del 1º del mes en curso".

Asociación Gremial de Empleados del Poder Judicial. — Esta entidad dio a conocer un comunicado por el que formula aclaración ante los afiliados del Sindicato de Vendedores de Diarios y Revistas y a la opinión pública, lo siguiente.

"1º) Que el 1º del corriente, a pedido de un núcleo de afiliados se convocó a una asamblea general de las tres circunscripciones, que previendo que la reunión sería numerosa, nos comunicamos con nuestro par el Sindicato de Vendedores de Diarios y Revistas de Mendoza, con el objeto de solicitarle las instalaciones a tal fin.

"2º) Que la premura de la convocatoria nos llevó a dar a conocer por los medios de difusión, que la reunión se realizará en ese local, antes que nos autorizaran en debida forma por parte de la comisión directiva de esa institución.

"3º) Tal situación, la que queremos dejar aclarada debidamente, se debió a un mal entendido por parte de la comisión directiva del gremio judicial".

Finalmente el gremio destaca el gesto de directivos y afiliados del gremio de Vendedores de Diarios y Revistas, por su buena voluntad en solucionar tal situación de apremio.

Aceptan las renuncias de 2 funcionarios

La Intervención Federal aceptó dos renuncias. Una de ellas fue presentada por el doctor Juan Carlos Guiñazú al cargo de fiscal de la Primera Fiscalía de Instrucción, Correccional y Civil de la Tercera Circunscripción Judicial.

La otra corresponde al doctor Horacio José Noboa, quien se aleja de su cargo de representante del Poder Ejecutivo ante la Bolsa de Comercio de Mendoza S. A., dándoseles las gracias por los importantes servicios prestados.

Designación. — Por un decreto se nombró al contador Carlos Roberto Millán, actual asesor en el Ministerio de Hacienda, representante de la provincia ante la Bolsa de Comercio, en remplazo del doctor Noboa, cuya renuncia fue aceptada.

Hará asambleas hoy la Cámara Española

La Delegación Mendoza de la Cámara Española de Comercio en la República Argentina, ha convocado a sus asociados a una asamblea ordinaria, tras la cual se efectuará otra extraordinaria, para hoy a las 20, en la Biblioteca de la Bolsa de Comercio.

La asamblea tratará la memoria y balance del 8º ejercicio y presupuesto de gastos y recursos para 1976. La asamblea extraordinaria considerará por su parte la adecuación de los estatutos de la entidad a la región Cuyo.

Las secretarias festejarán su día mañana

Mañana se realizarán distintas ceremonias con motivo de la celebración del Día de la Secretaria, que cuentan con la organización de la Asociación Argentina de Secretarias.

Además se dispuso adherir a los actos preparados por el centro de ex alumnas del Instituto Superior de Secretariado Ejecutivo, que se cumplirán de acuerdo al siguiente detalle: mañana, Día de la Secretaria, a las 20, una misa de acción de gracias en la capilla del colegio San Pedro Nolasco; ese día, a las 21, se ofrecerá un refrigerio. Y el sábado se efectuará una reunión danzante en el local del Instituto Superior de Secretariado Ejecutivo.

Aclaración del Partido Demócrata

La mesa directiva del Partido Demócrata efectuó una aclaración con referencia a la visita efectuada a esta provincia por el doctor Sánchez Iturbe y otros dirigentes que propugnan la formación de un partido nacional, y a los efectos de informar debidamente a la opinión partidaria.

Declara en este sentido que la entrevista solicitada por los mencionados dirigentes con autoridades partidarias, fue al solo efecto de trasmitir la iniciativa a que están abocados. Agrega que "atento la naturaleza de la entrevista referida, no ha sido en ningún momento materia de discusión la posición que mantiene el partido en el orden nacional, incorporado por decisión de su Convención General de fecha 24 de noviembre de 1974 a la Fuerza Federalista Popular, integrada por diversos partidos provinciales argentinos".

La Comuna amplía la red cloacal

La Municipalidad de la Capital, según lo anunció, iniciará en los próximos días, los trabajos de ampliación de la red colectora y distribuidora de la cuarta sección.

El proyecto trazado por la comuna contempla la construcción de 1.170 metros lineales de red destinada a surtir de agua corriente y 7.460 metros de cloacas, con 70 conexiones del primero de los sistemas y 750 del último.

Las obras beneficiarán a los vecinos frentistas de las siguientes arterias: Ramírez, Villagra, Chenault, Bajada de Arrollabes, Rosario, Bermejo, Santa Fe, Jujuy, Santiago del Estero, Castelar, Fray Mamerto Esquiú, Francisco Giménez Vargas, Gobernador González, Confraternidad Ferroviaria y Los Pescadores, arterias que carecían de ese servicio.

La realización de estos trabajos permitirá a la Municipalidad, completar el programa de urbanización de esa zona, con la pavimentación de calles, construcción de cunetas, etc.

El titular de UCIM felicitó a industriales

Con motivo de haberse celebrado el Día de la Industria Nacional, el presidente de la Unión Comercial e Industrial de Mendoza (UCIM), Jorge Aregall Alvarez, trasmitió su congratulación a los industriales locales a través de un comunicado.

"La celebración tiene sus antecedentes —expresa— cuando las primeras manufacturas de carácter artesanal salían de la Argentina hacia países vecinos. Nadie ignora que el proceso industrial argentino, en su destacado desarrollo, es tarea de pocas décadas. Tiempo suficiente para haber logrado un alto nivel de eficiencia y calidad, que viene a demostrar la capacidad del industrial argentino y la calificada mano de obra de que dispone. Este mensaje de salutación alcanza por igual a empresarios y trabajadores. Sobre ambos sectores descansa la alta responsabilidad de haber logrado una industria auténticamente nacional".

"Este mensaje además es de afirmación en el sentido de que la industria nacional está plenamente capacitada, en cuanto puede desenvolverse con libertad, para sostener el rango internacional que ya tiene y lograr para el país una sostenida y fluida corriente de exportaciones que lleven la imagen de la Argentina industrial por el mundo".

Finaliza Aregall Alvarez señalando que "este saludo alcanza muy especialmente a la industria mendocina, que en condiciones poco propicias, ha desarrollado igualmente un alto nivel".

Disertación sobre cáncer femenino

Mañana, a partir de las 16, en el Rotary Club Mendoza Oeste, en las instalaciones del Jóckey Club Mendoza y destinada a las damas del Rotary, se ofrecerá una disertación sobre cáncer femenino, a cargo de la doctora Adelina Castillo de Rufino. La reunión se cumplirá con los auspicios del Cuerpo de Voluntarias del Instituto de Oncología "Doctor Flockstrumpf" dependiente de la Liga Mendocina de Lucha contra el Cáncer "Joao Schiappa de Azevedo". Un grupo de damas del Cuerpo de Voluntarias asistirá a la disertación.

Alerta en los expendedores de combustible

La Asociación de Expendedores de Nafta de Mendoza dispuso el estado de alerta mientras duren las tratativas que en el orden nacional se gestionan ante la Secretaría de Energía.

Directivos de la entidad informaron que se ha solicitado el aumento de la bonificación para afrontar los nuevos sueldos otorgados por el Ministerio de Trabajo. Asimismo se explicó que se espera conocer hoy las resoluciones adoptadas por una asamblea realizada ayer en la Confederación Argentina de Hidrocarburos, con sede en la Capital Federal.

Seminario sobre psicología

Mañana, a las 15, en la Biblioteca "General San Martín", se iniciará un seminario sobre el tema "Análisis de teorías psicológicas contemporáneas". Las clases estarán a cargo del doctor Roberto Chevalier.

Las charlas, que se dictarán en la sala de conferencias de la biblioteca, tendrán una duración de tres horas y están destinadas a profesionales especialistas en psicología.

Las clases se desarrollarán todos los viernes y sábados de este mes.

Con el mismo tema se dictará un curso para los alumnos del último año de la carrera de psicología y egresados de especialidades afines. Estas clases se dictarán los sábados, de 9 a 12, en el mismo lugar.

Paro del personal de Aerolíneas

Los servicios de Aerolíneas Argentinas de cabotaje e internacionales con escala en Mendoza, sufrieron ayer una paralización total. La medida fue adoptada por la Asociación Argentina de Aeronavegantes; Asociación del Personal Aeronáutico; Asociación de Pilotos de Líneas Aéreas y la Unión del Personal Superior y Profesional de la Empresa.

El conflicto —en reclamo de la concreción de los compromisos contraídos por la empresa en el convenio colectivo de trabajo— afectó a los vuelos 526-527 que cubren Buenos Aires-Córdoba-Mendoza y 226-227 Buenos Aires-Rosario-Mendoza-Santiago de Chile.

La situación determinó en algunos casos la cancelación de la solicitud de pasajes y en otros, el endoso para las empresas AUSTRAL y LAN Chile. AUSTRAL, al medio día, había agotado las disponibilidades de plazas y esperaban la confirmación de cambio de aeronave para permitir un mayor número de viajeros. En LAN Chile el panorama no ofrecía las mismas alternativas. Se informó que la "demanda era normal" y de sobredimensionarse "ello sería factible sólo en las próximas horas".

La gerencia de la Sucursal Mendoza de Aerolíneas Argentinas, confirmó el paro y la adopción de medidas para permitir la transferencia de pasajes, desconociendo el tiempo de duración del paro. Este según la agencia Noticias Argentinas es "por tiempo indeterminado".

Conferencia de prensa convocada por los vecinos. Un funcionario de la Municipalidad de Godoy Cruz explicó los hechos.

Grave situación sanitaria afrontan 1.006 familias

Denuncias de vecinos del 2º barrio mercantil y promesa de solución por parte de la Comuna

Un numeroso grupo de vecinos del Segundo Barrio de Comercio, ubicado en Godoy Cruz, al que se agregaron después pobladores del barrio San Ignacio, denunciaron ayer —durante una conferencia de prensa que se realizó en el primero de los núcleos urbanos— "la dramática situación por la que atraviesan 1.006 familias, como consecuencia de la demora en la conexión de la red cloacal y el nulo funcionamiento de los pozos sépticos, que ha creado un grave problema sanitario ya que —informaron— en la manzana Q se han producido 5 casos de hepatitis en niños de corta edad, que en la opinión de los médicos —dijeron— son consecuencia de esos focos de infección".

Por otra parte, este estado de cosas que lleva ya largo tiempo —manifestaron— ha costado a los vecinos del barrio mercantil grandes erogaciones debido a desagotes continuos y tratamientos de los pozos que —afirmaron— no tiene cada uno más de 5 ó 6 metros y sirven a 4 familias.

En la mayoría de las viviendas, los patios y jardines se inundan con líquidos cloacales y en muchos casos se observa que el terreno está cediendo por lo que existe peligro de hundimiento, lo que ya ocurrió en ocasión de un aluvión en la manzana V. La situación se agrava en los días de lluvia por las filtraciones y en algunas casas se advierte humedad en las paredes y algunas grietas. Este hecho —expresaron— exige una inmediata preocupación de las autoridades competentes ya que en el barrio viven gran cantidad de niños que corren toda clase de riesgos.

De la Unión Vecinal

Al iniciarse la reunión con los periodistas, los vecinos —nos explicaron que no sabían en realidad de quién era la responsabilidad, pero que ellos habían pagado y el servicio no se les prestaba.

Se incorporó a la reunión el ex presidente de la Unión Vecinal y actual secretario de la entidad, señor Rodolfo Enrique Herrera, quien señaló que los pobladores tenían razón y comprendía la protesta por cuanto también él estaba padeciendo el problema, pero que según le había informado un funcionario municipal la obra a fin de año quedaría terminada.

También hizo algunos cargos a los vecinos que aún no han aportado, que serían alrededor del 40 %, y a los que han realizado conexiones clandestinas, lo que ha agravado el panorama.

Señaló que en realidad este es otro problema y que la obra —para su terminación— requiere la construcción de 300 metros de colector cloacal que hasta ahora nadie realiza y cuyos motivos dijo no conocer en profundidad.

Funcionario municipal

En medio del debate llegó el director de Obras Municipales de la comuna de Godoy Cruz, arquitecto Juan Manuel Videla, quien —dijo— estaba comisionado por el Departamento Ejecutivo para participar de esta reunión y aclarar las confusiones con respecto a la obra.

Relató que integrado el Consorcio Noroeste compuesto por 12 barrios, las obras a cargo de la empresa Carlos Paoletti, se iniciaron en el plazo previsto pero debido al alza de los costos y mano de obra, se entró en crisis financiera.

Destacó que cuando se pidió la aprobación del proyecto a Obras Sanitarias de la Nación, quedó perfectamente claro, según consta en documentación, que O.S.N. no realizaría un tramo de colector de 300 metros y 400 mm. de diámetro, lo que quedaba a cargo del consorcio que así lo aceptó.

Sin embargo —dijo— debido al diámetro, la empresa entendió que este tramo debía realizarlo Obras Sanitarias, quien al plantearle la situación, respondió negativamente. Debido a ésto —agregó— se autorizó el tendido de redes en los distintos barrios, los que no se han podido conectar por falta del colector.

De utilidad pública

Hace más de dos meses —recordó— se realizó una reunión en la Comuna de la que participaron el director general de O.S.N., ingeniero Tocco, el Consorcio y la empresa constructora a instancias del Departamento Ejecutivo de la Municipalidad, que considera que la obra es de suma urgencia por estar en juego el aspecto sanitario de la población.

En la oportunidad —manifestó el arquitecto Videla— la empresa señaló que debido a mayores costos que no les eran reconocidos y a que algunos vecinos no aportaban como correspondía (uno de los deudores es el Estado agregó), no podía continuar. Para rever este estado de cosas exigió que se declarara la obra de interés público, documento por el cual la Comuna se hace responsable y puede cobrar a los morosos por vía de apremio, y que se le facilitarán los materiales.

El decreto de utilidad pública demoró —dijo— debido a que la Comuna no tiene Concejo Deliberante y el expediente debió ir a la Dirección de Municipalidades. El documento salió hace dos meses.

Los materiales los aportó sin cargo Obras Sanitarias, el transporte estuvo a cargo de la Comuna, y la empresa hizo una parte, pero después dijo que por razones financieras no podía continuar.

Una decisión

Ante estos hechos —concluyó— y debido a que se avecina la temporada estival que agrava la situación, la Municipalidad de Godoy Cruz ha decidido tomar cartas en el asunto y mañana a las 19 (por hoy) se realizará una reunión en la Comuna, de la que participarán también el director de Obras Sanitarias y el Consorcio. Hay dos alternativas: o lo hace la empresa o lo termina la Municipalidad. De cualquier modo —afirmó— la obra estará terminada para los primeros días de noviembre.

Los vecinos del barrio mercantil tomaron estas palabras como un último plazo. Si en ese tiempo la obra no ha quedado terminada —aseguraron— tomarán la decisión de hacer las conexiones sean cual fueren las consecuencias.

Contratistas: empieza hoy la paritaria

Hoy, a partir de las 18, se reunirá por primera vez la comisión paritaria que tendrá a su cargo la discusión del convenio colectivo de trabajo para los contratistas de viñas, frutales y olivos, según lo dispone una resolución del delegado regional del Ministerio de Trabajo de la Nación, señor Domingo Lo Duca.

Las entidades que integrarán la comisión son: Sindicato Unico de Trabajadores Contratistas de Viñas y Frutales de Mendoza, entidad a la que recientemente se le ha concedido la personería gremial; la Asociación de Viñateros de Mendoza; Cámara de Comercio, Industria y Agricultura de San Rafael; el Centro de Bodegueros; la Asociación de Cooperativas Vitivinícolas de Mendoza y el Centro de Viñateros y Bodegueros del Este.

Los delegados de estas entidades son: Luis César Hanon, Marcelo Andrés Schmitt, Alfredo Vicchi, Antonio Franco y Jorge Daniel Egues. Por su parte la representación sindical estará compuesta por Domingo Enrique Moretti, Juan Belmonte, José Mario Pereyra, Tomás Bruno, Victorio Cichinelli y Mario Verdejo.

La comisión será presidida por un funcionario de la Delegación del Ministerio de Trabajo en Mendoza.

COMPRAMOS ORO
Balanza Electrónica a la vista.
Absoluta Reserva
Ciceri y Ruffa
SAN MARTIN Y NECOCHEA

Descuento 5%
MUNICIPALIDAD DE LA CAPITAL
PAGUE BENEFICIANDOSE
EL DESCUENTO RIGE POR PAGO ANUAL SOLAMENTE.
MAÑANA VENCE
(5-9-75)
BANCO DE MENDOZA
BANCO DE PREVISION SOCIAL
MUNICIPALIDAD DE LA CAPITAL

LA MUNICIPALIDAD DEL PUEBLO DE GODOY CRUZ Y LA ASOCIACION EMPLEADOS DE COMERCIO

Agradecen a las distintas Instituciones que hicieron posible la concreción del I MERCADO MUNICIPAL MODELO

— Frigorífico Matadero Mendoza
— Gobierno de la Intervención Federal en Mendoza
— C.G.T.
— 62 Organizaciones Peronistas
— Uniones Vecinales de la Zona
— Unidades Básicas de la Zona

"Mediante la organización social lograda por la cooperación de Estado, Sindicatos, vecinos y comerciantes, hemos concretado esta obra que significa un apreciable beneficio para el Pueblo de Godoy Cruz".

CARLOS SOSA
Comisionado Municipal

"Nuestra casa en manos del Municipio, en manos del Movimiento Obrero para el servicio del Pueblo".

ALDO TAMULA
Sec. Gral. Asoc. Empl. de Comercio

4|9|F|88301|4|9

Superfrigo
TECNICA TERMOMECANICA para la VINICULTURA

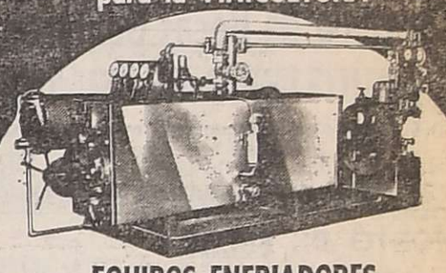

EQUIPOS ENFRIADORES
para VINOS - MOSTOS CONCENTRADOS
CHAMPAGNES y LIQUIDOS en general
AUTOMATICOS
con CONTROLES ELECTRONICOS
uno para cada necesidad
Garantizados por
ITMA
una industria frigorífica a su servicio
9 de Julio 2093. Mendoza - Tels. 256710 - 250244 - 251985
BAC Pub. a

AVISOS FUNEBRES

RECORDATORIO

MIGUEL FERIS. - Q.E.P.D. Falleció el 4-IX-58. - Sus hijos, hijos políticos, nietos y bisnietos, ruegan a familiares y amigos eleven una oración a su querida memoria al cumplirse hoy el décimo séptimo aniversario de su fallecimiento.

4|9|C|862|4|9

MISAS Y FUNERALES

GERONIMO GOMEZ SALMERON. - Q.E.P.D. - Falleció el 4-IX-1974. - Sus hijos y nietos, invitan a la misa que rogando por el eterno descanso de su alma, al cumplirse el primer aniversario de su fallecimiento, se oficiará el día 7, a las 10 hs., en la iglesia Maronita de San Juan Marón, calle Antonio Tomba 365, Godoy Cruz. Intimamente agradecidos.

4|9|F|88483|4|9

LUIS CRISTOBAL LUCERO. - Q. E. P. D. - Falleció el 4 - IX - 1974. - Su esposa, hijos y nieta, invitan a familiares y amistades a la misa que para rogar por el eterno descanso de su alma, al cumplirse el 1er. aniversario de su fallecimiento se efectuará hoy a las 18.30 hs. en la parroquia Nuestra Señora de Fátima de Godoy Cruz. Favor que agradecerán.

3|9|C|401|4|9

ALFONSO FERNANDEZ. - Q. E.P.D. - Falleció el 5-IX-74. - Su esposa, Manuela Elcira Aragón Guevara (Manga) invita a familiares y amigos a la misa que se rezará por el eterno descanso de su alma, con motivo de cumplirse el primer aniversario de su fallecimiento, que se oficiará el viernes 5 a las 19 horas en la Parroquia del Espíritu Santo del Barrio San Ignacio, Godoy Cruz. Favor que agradecerán intimamente.

4|9|C|741|4|9

JUAN CARLOS DOMINGUEZ. (Lito). - Falleció el 4-VIII-75. - ROBERTO JOSE DOMINGUEZ (Corchito). - Q.E.P.D. - Falleció el 1-I-74. - JORGE RAUL DOMINGUEZ. - Q.E.P.D. - Falleció el 4-VI-75. - Sus padres, hermanos, madre y abuela y demás familiares, invitan a la misa, que por el eterno descanso de su alamas se oficiará hoy jueves en la capilla de Lourdes a las 19 hs. Calle Aguado 160 Cdad.

4|9|C|744|4|9

VICENTA T. Vda. DE MUSA. Q.E.P.D. - Falleció el 4-IX-73. Sus hijos y nietos, invitan a sus familiares y amigos, a la misa comunitaria que se efectuará en el templo Don Bosco el 4-9-75, a las 20 horas, para rogar por el eterno descanso de su alma. Favor que agradecerán.

4|9|C|962|4|9

PAULA ORIO VDA. DE MANEN. - Q. E. P. D. - Falleció el 5-IX-1974. - Su hija, hijo político, nietos y nietos políticos invitan a la misa que por el eterno descanso de su alma se oficiará en la parroquia "Asunción de la Virgen", de Dorrego, mañana, a las 19, en el primer aniversario de su fallecimiento. Agradecerán intimamente.

4|9|C|967|4|9

Estado del tiempo

(Datos suministrados por el Servicio Meteorológico Nacional, dependiente del Comando de Regiones Aéreas)

Ayer

Estado general en el país a las 15:

Continuaba la circulación del cuadrante N., en todo el N. y centro nacional, masa de aire cálido y húmedo, permaneciendo el cielo despejado o con poca nubosidad, siendo las temperaturas de 32º en las provincias norteñas, 26º en las centrales, mientras que la masa de aire más fresco en su desplazamiento hacia el N.E., se encontraba ya en la línea S. de Mendoza-Bahía Blanca, produciendo vientos moderados del cuadrante S.O., aumento de nubosidad y descenso en las marcas térmicas, siendo las mismas las siguientes: 20º en Neuquén y Río Negro, 12º en Chubut, 10º en Santa Cruz, y en las islas Malvinas y 7º en Tierra del Fuego.

Estado general en Cuyo hasta las 20:

No se produjeron mayores cambias en las condiciones meteorológicas en el territorio cuyano, es decir que predominó la circulación del cuadrante N., con vientos que llegaron a los 45 Km./h. en San Luis, y a los 35 Km./h. en Mendoza y San Juan. Por otra parte el cielo se mantuvo con poca nubosidad o despejado, advirtiéndose en las temperaturas máximas un promedio de 28º.

MAXIMA: 27,4ºC
MINIMA: 7,5ºC

La temperatura máxima del día de ayer en el aeropuerto El Plumerillo fue de 27,4ºC, y se registró a las 17.30, mientras que la mínima de 7,5ºC, se anotó a las 7.40.

Durante el día:

6 hs.	10,4ºC	61%
9 hs.	10,3ºC	60%
12 hs.	19,9ºC	42%
15 hs.	25,1ºC	27%
18 hs.	27,0ºC	25%
20 hs.	21,7ºC	35%

Temperatura (en grados enteros):

	Mín.	Máx.
San Juan	6	28
San Luis	9	28
Villa Mercedes ..	9	31
Cristo Redentor .	-6	6
Puente del Inca .	-2	16
Uspallata	1	27
San Martín	7	28
La Paz	10	29
San Carlos	2	26
San Rafael	7	29
General Alvear .	8	30
Malargüe	-5	26

Hoy

(Pronóstico oficial)

Parcialmente nublado, con leve descenso de temperatura.

Estado de los caminos

(Datos suministrados por la Policía de Mendoza)

Transitables en general. Ruta internacional a Chile, transitable con precaución.

SOLICITADA

ASOCIACION TRABAJADORES DEL ESTADO

"A. T. E."

A los compañeros trabajadores Estatales: La Comisión Administrativa Seccional MENDOZA, ante el profundo malestar provocado entre nuestros afiliados, por la no constitución de la JUNTA DE RECLAMO, organismo este, que dejaría terminado el Encasillamiento recientemente realizado para poder comenzar a funcionar las comisiones del régimen de concurso controlando de esta forma la correcta aplicación del Escalafón para la Administración Pública Provincial, tiene la obligación de dejar debidamente aclarado ante nuestros compañeros que: Terminado el encasillamiento para el personal de Ejecución y de Supervisión, se solicitó a la Intervención Federal de MENDOZA, el inmediato funcionar de las Juntas de Reclamos; a partir de ese momento, nos encontramos con la sorpresa que aparece un nuevo Gremio Estatal en la Provincia, atribuyéndose un derecho de representatividad que los Estatales de MENDOZA NO RECONOCEMOS.

Inclusive denunciamos la existencia de intereses mezquinos moviéndose tras este nuevo Gremio para provocar una división en la férrea unidad manifestada en una SOLA ORGANIZACION REPRESENTATIVA QUE ES "A.T.E.".

Que ante esta situación, es evidente, la Intervención Federal de MENDOZA, debe demorar la culminación de UNA CONQUISTA ADQUIRIDA por los compañeros Estatales, a través de la lucha que emprendimos, logrando uno de los más importantes objetivos: EL ENCASILLAMIENTO.

La no formación de las comisiones del régimen de concurso acorde al Decreto reglamentario 751/73, permite violar el Escalafón, produciéndose nombramientos en vacantes que obligatoriamente deben ser ocupadas con el correspondiente concurso, pues pertenecen al tramo que así, lo indican.

Con respecto a los Decretos nombrando el personal que revistaría en la Secretaría de Planeamiento y Coordinación, "A.T.E." se hizo presente el día 1º del corriente mes en dicha Secretaría y en una mesa de trabajo se resolvió que se constituyera nuevamente la Comisión Asesora para el Encasillamiento y confeccionar el Organigrama funcional, luego de su aprobación, discutir los nombramientos realizados recientemente.

También es necesario revisar la aplicación de los adicionales en distintas reparticiones, para equilibrar que a igual tarea se considere el mismo régimen adicional (riesgo e insalubridad). Ante esta situación la Comisión Administrativa, luego del análisis exhaustivo con el Cuerpo de Delegados.

RESUELVE:

1º) **Exigir la inmediata conformación de la Junta de Reclamos, SIENDO "A.T.E." la Entidad Gremial representativa que designe sus representantes.**

2º) **Exigir la inmediata conformación de las Comisiones para aplicar el régimen de concurso acorde al asesoramiento técnico específico, cuando así lo estime conveniente.**

Por ello, la Comisión Administrativa de la ASOCIACION TRABAJADORES DEL ESTADO ("A.T.E."), convoca a una Asamblea General Extraordinaria para el día 5 de setiembre de 1975, a las 10 horas, en el local de Agua y Energía, sito en Morón y San Martín para el tratamiento de los siguientes puntos:

A). **Avasallamiento del Régimen Escalafonario.**

B). **Estado de emergencia.**

AGUSTIN F. DAVID
Secretario de Prensa y Propaganda
Seccional Mendoza - ATE

ROBERTO B. MIRANDA
Secretario General
Seccional Mendoza - ATE

4|9|F|88432|4|9

Dieron normas para fijar precio a la papa

El Ministerio de Economía de la Provincia aprobó una resolución por la que establece que la salida de papa de la Provincia está condicionada al registro previo en la Dirección de Comercio, quien otorgará la constancia respectiva. Las cantidades cuyo registro se solicite deben ser compatibles con lo denunciado en virtud de la vigencia de la resolución Nº 345/75 del mismo ministerio, exigiéndose para partidas que no se poseían a la fecha de la declaración jurada, la presentación del original de la factura de compra respectiva y la entrega de un duplicado de la misma. La constancia de cumplimiento de lo establecido por la resolución ministerial deberá ser presentada ante las autoridades que lo demanden, en los puestos de control de salida de la Provincia.

Concertación

Asimismo, el ministerio de Economía dispuso asignar carácter de norma reglamentaria de la ley nacional Nº 20.680, el acta de concertación suscripta por la Subsecretaría de Industria, Comercio y Minería y los productores e intervinientes en el proceso de comercialización de la papa, cuyas normas serán aplicables en lo que respecta a precios y demás condiciones de comercialización.

De acuerdo con esa acta, se convino en fijar como precio de venta a nivel minoritario en la Provincia de Mendoza, el promedio resultante de la totalidad de las transacciones de papa mendocina efectuadas el día hábil anterior al considerado (o día hábil anterior más próximo, en caso de no haber habido transacciones) en los mercados nacionales de papa, disminuido en $ 80 por bolsa de 50 Kg.

No obstante el procedimiento explicado, se establece un límite máximo de $ 800 por bolsa de 50 Kg., que será aplicable en aquellas oportunidades en que, en virtud del mismo mecanismo, el precio final resultara superior.

Precio al público

El precio al público resultará de aplicar al precio de venta a minorista el margen legal del 25%. El precio determinado de acuerdo con el proceso anterior rige únicamente para la comercialización de productos con destino final en la Provincia, para lo cual el productor o mayorista evaluará la actuación conocida en el ámbito local del minorista comprador y demás circunstancias que razonablemente hagan presumir que la comercialización final se hará en la Provincia.

Para la venta a compradores intermediarios o cualquier otro nivel de intermediación que efectúe adquisiciones con destino a otras provincias, los participantes de la concertación deberán ajustarse a las disposiciones nacionales vigentes. Deberá dejarse constancia en la factura de la expresión "para consumo final fuera de la Provincia de Mendoza, o similar.

Beneficencia

Corona de caridad. — El Instituto de Rehabilitación y Lucha contra la Parálisis Infantil (IRPI), informó que ha recibido como donación, coronas de caridad enviadas por los señores Abraham Rerdanoski y familia y José Gordón y familia, en memoria del señor Raúl Jaime Sclar.

Jubilaciones

Pagos a jubilados de la industria

El Banco de Mendoza comunicó que hoy comenzará a abonar los haberes correspondientes al mes de agosto, a los beneficiarios de la Caja de la Industria.

Añade el comunicado que continúa abonando los haberes a los comprendidos en la Caja de Retiros y Pensiones Militares. Los pagos se efectúan de 8 a 11.

Centro de Jubilados y Pensionados de la Industria. — Esta entidad comunicó a los afiliados del subcentro de San Martín, que el domingo a las 10, en Viñay 459, se realizará asamblea general para designar nueva comisión directiva.

Advierten sobre tomates triturados

GODOY CRUZ. — La Dirección de Saneamiento y Fiscalización Sanitaria de la Municipalidad de Godoy Cruz informó que ha constatado la venta en diversos negocios del departamento, de tomates triturados no aptos para el consumo. Responden a las marcas "Es Blan", "La Perla" y "Ramos", los que se encuentran envasados en botellas de vidrio sin retorno y cerrados con tapas de bebidas gaseosas de diversas marcas.

Los envases utilizados son botellas de tamaño chico de cervezas de procedencia santafesina, "Seven Up", leche "Prima", "Paso de los Toros", bebidas refrescantes con origen de San Juan "Delifrú" y otras no identificadas, mientras que las tapas corresponden a firmas conocidas como "Coca Cola", leche "Prima", cerveza "Andes", "Seven Up", tomate "Caraganopulos", "soda Chyc", naranja "Nora" y gaseosas envasadas en Rosario.

La elaboración del producto embotellado se ha realizado, según verificación del personal de inspectores de la Comuna, trasvasando tomates de dudosa procedencia en locales precarios y en pésimas condiciones sanitarias, sin ajustarse por ello a las más elementales normas de higiene.

Por lo tanto se advierte a la población de no consumir los citados productos y a los comerciantes de retirarlos de la venta.

La Municipalinad por su parte procederá al inmediato decomiso de los productos señalados.

CRONICA POLICIAL

Tres atentados con bombas se registraron en la ciudad

Lograron desactivar uno de los artefactos

Tres atentados terroristas se concretaron entre las 4.30 y las 4.40 de ayer en el estudio jurídico de 2 abogados, en una vivienda particular y en un depósito de vinos. Un cuarto siniestro fue evitado —según la información oficial— al ser descubierta y desactivada una bomba en una empresa local.

El primer artefacto estalló en la residencia de la familia Titarelli, en Aristides Villanueva 498. Una de sus ocupantes, la señorita Italia Titarelli, de 43 años, dijo que dormía cuando escuchó la deflagración y luego un fuerte olor a pólvora. El artefacto fue colocado al lado del portón y ocasionó daños en ese sector, y también rotura de vidrios y mampostería en las casas vecinas de los señores Luis Alberto Olguín, Hugo Rodríguez y Guillermo Nadal. También resultó con daños un automóvil Rambler de la señorita Titarelli, estacionado frente a la casa.

También se atentó contra un depósito de la firma Gargantini, en Coronel Díaz 383, en la Cuarta Sección. La bomba causo destrosos en vidrios mampostería y algunos muebles.

La tercera bomba estalló frente al portón del estudio jurídico de los hermanos Juan Carlos y Rafael Aguinaga, en avenida Sarmiento, al lado de la Bolsa de Comercio. Allí también se registraron daños de cierta importancia, de manera especial en el portón, vidrios, mampostería y muebles.

Ninguno de los atentados causó víctimas, pero si alarma, pues las detonaciones se escucharon con nitidez a larga distancia.

Bomba desactivada

La policía no proporcionó información sobre los tres atentados, por razones que se ignoran, pero si de un cuarto hecho: la desactivación de un artefacto similar frente a la puerta de acceso de Bodegas y Viñedos Catena S. A.

El supervisor de la empresa, señor Eduardo Fernández, habría denunciado telefónicamente a las 6.55 la existencia de un bulto extraño. Poco después arribó personal especializado, estableciendo que se trataba de un artefacto explosivo con mecanismo de relojería y compuesto por un recipiente de plástico amarillo, un kilo de "amoril", pilas, filamentos y sobres conteniendo potasio y otras sustancias químicas. Fue desactivado rápidamente.

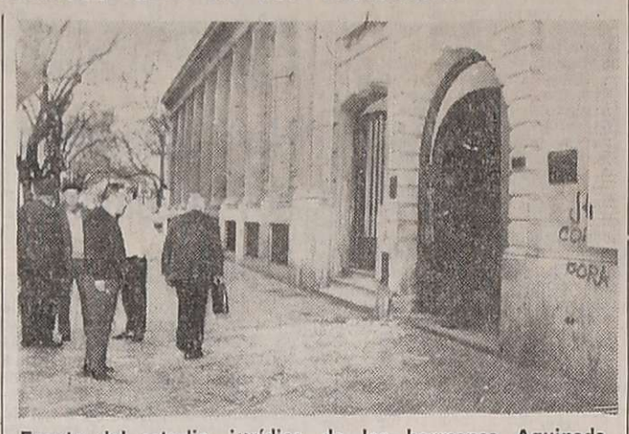

Frente del estudio jurídico de los hermanos Aguinada afectado por la deflagración.

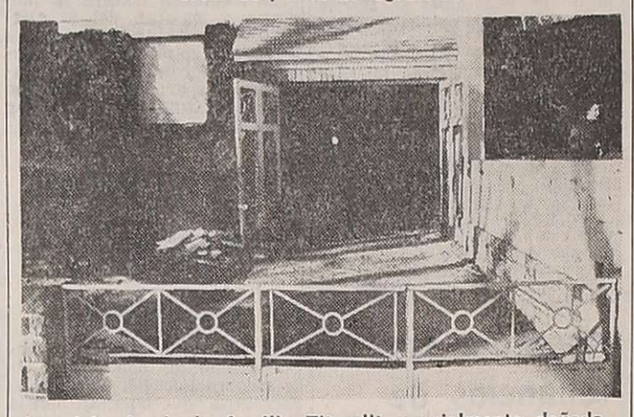

La vivienda de la familia Titarelli, parcialmente dañada.

Las versiones

En torno de estos sucesos se tejieron diversas versiones. Una daba cuenta de la coherencia del operativo extremista al colocar las bombas en inmuebles de personas relacionadas con empresas vitivinícolas y en ese sentido se dejó trascender "que los autores habían querido intimidar a industriales que el martes último hicieron un análisis crítico sobre el anteproyecto de la Ley de Vinos, declaraciones formuladas en la Bolsa de Comercio por empresarios de los centros bodegueros de Mendoza y de Viñateros y Bodegueros de la Zona Este".

En ese sentido se especuló que la bomba colocada en el estudio jurídico de los hermanos Aguinaba, en realidad estaba destinada a la Bolsa de Comercio —aún cuando se afirmó este edificio es amplio y bien conocido— y que una vez ocurridos estos episodios, se montó un operativo de seguridad.

Otra versión indicó que la organización subversiva autoproscripta dejó comunicados en bares céntricos adjudicándose la autoría de los hechos.

Detuvieron a 2 falsos policías en una terminal

Efectivos de la Dirección de Investigaciones lograron detener a dos individuos que se hacían pasar por policías. Se trata de Lisandro Emiliano Lucero, de 24 años, residente en Urquiza y Tropero Sosa, de Maipú, y Hector Humberto Morales, de 19, con vivienda en Sargento Cabral 1029, de Rivadavia.

Añade la información suministrada por el Departamento de Relaciones Policiales que los dos individuos fueron sorprendidos mientras sometían a interrogatorios a chilenos en la terminal de ómnibus de San José.

Uno de ellos —Morales— había manifestado ser teniente y el otro sargento, y exigían documentación personal, además de formular preguntas sobre ideologías políticas, medios de vida, etc., con la evidente intención de cometer delitos.

En Santa Rosa robaron 100 postes de ENTel

El señor Benigno Ramón Míguez, domiciliado en Primitivo de la Reta 859, de ciudad, se presentó en la Seccional 21ª de Santa Rosa para denunciar que se había perpetrado el robo de 100 postes en perjuicio de la Empresa Nacional de Telecomunicaciones —ENTel.— por un valor no estimado.

La versión policial indica que Míguez es empleado de la mencionada empresa, cuyos obreros habían colocado los postes en Santa Rosa para el tendido eléctrico.

Búsqueda de un andinista podría finalizar hoy

Continuó ayer la búsqueda del andinista Norberto Boggio en la quebrada "La Angostura", sobre los faldeos inferiores del cerro Lomas Amarillas, en donde se cree se encuentre el cuerpo luego de una presunta caída.

En fuentes de confianza se dijo que si hoy no surgen indicios que permitan abrigar esperanzas de un pronto hallazgo, se daría por concluido el trabajo y las patrullas militares, civiles y policiales bajarían mañana.

Acto cumplido en la plaza San Martín.

Aniversario del BND

Concordante el 31º aniversario de fundación del Banco de Desarrollo, funcionarios y personal de la Sucursal Mendoza tributaron honras al Padre de la Patria y recordaron a los empleados fallecidos.

La ceremonia en la plaza general José de San Martín se concretó a las 11.40. Consistió en la ceremonia de una ofrenda floral al pie del monumento ecuestre del Libertador. Cumplieron con esa misión el gerente, subgerente y mayordomo de la casa crediticia señores: Manuel Germán Barceló, Luis Enrique Harding y Leopoldo Vargas.

El litúrgico tuvo lugar en la basílica de San Francisco. La misa se ofició en memoria de los empleados fallecidos. Asistieron la totalidad del personal de la sucursal, encabezado por su titular el señor López Barceló.

El programa de actos concluirá el viernes con la cena de camadería. Durante su transcurso se entregarán medallas de oro a los empleados que han cumplido 25 años de servicio, los señores: Hugo Ramón Correas, Juan Di Giuseppe, Vicente Ferraro, Adolfo Eleodoro Montuelle y Juan Bautista Tonelli. Idéntica distinción recibirá el doctor Emilio José Galeano, por acogerse a los beneficios de la jubilación.

Interventor en la Dirección del Menor

Fue designado interventor en la Dirección Provincial del Menor el señor Roberto Zenón Castro Villalbo, quien asumirá sus funciones el viernes a las 11.

Secretario del gremio judicial en Buenos Aires

Viajó a Buenos Aires el secretario general de la Asociación Gremial de Empleados del Poder Judicial. Lo hizo con el propósito de integrarse a la comisión paritaria que trata la política salarial para el gremio. Asimismo, se facultó a otro miembro de la Asociación para que asista al plenario de la Federación Judicial Argentina que se realizará en Río Cuarto, provincia de Córdoba, entre mañana y pasado mañana.

Centro Empleados de Comercio
—MENDOZA—

COMUNICADO

La Comisión Directiva, comunica a todos sus Afiliados, Laboratorios, Droguerías y Público en General, que a partir del 30/6/75 y 25/8/75 CARLOS APABLAZA y CAMILO MANCINELLI, Farmacéuticos, han dejado de pertenecer como empleados de esta Organización.

MENDOZA, Setiembre 1975

COMISION DIRECTIVA

4|9|F|4|9|D

COOPERATIVA ELECTRICA DE GODOY CRUZ LTDA.

SUPERANDOSE EN LA ATENCION AL PUBLICO (Asociados y Vecinos), y para la mayor comodidad del mismo, INFORMA QUE desde la fecha incorpora servicio de RADIO LLAMADA MENDOZA".

Por lo tanto: LOS RECLAMOS SOBRE EL SERVICIO podrán hacerse a los siguientes

TELEFONOS 244330 - 249030 (código 296)
y a los Directos 220122 - 221541

4|9|F|88420|9|9|A

Convenio de Becas Gobierno de Mendoza - C.G.T.
MINISTERIO DE CULTURA Y EDUCACION

En cumplimiento del convenio entre C.G.T. Regional Mendoza y Gobierno de la Provincia, ratificado mediante Decreto 3225, que establece becas para trabajadores e hijos de trabajadores afiliados a Gremios adheridos a C.G.T., ambas partes hacen el llamado a inscripción de los interesados.

MONTO DE BECAS

BECA PRIMARIA	$	2.000	150 BECAS
BECA SECUNDARIA	$	4.000	70 "
BECA UNIVERSITARIA	$	6.000	30 "

Este monto será entregado en una sola vez a los que resulten beneficiados.

FECHA Y LUGAR DE INSCRIPCION

Día 16 y 17/9/75: De 9 a 14 horas en sede de C.G.T. Regional Mendoza (25 de Mayo 1245).
Día 18/9/75: De 9 a 14 horas en sede de C.G.T. Seccional San Rafael (Alsina 451).
Día 19/9/75: De 9 a 14 horas en sede de C.G.T. Seccional General Alvear (Estanislao Cevallo 5525).
Día 20/9/75: De 9 a 14 horas en sede de C.G.T. Seccional San Martín (9 de Julio 547).
Día 21/9/75: De 9 a 14 horas en sede de la Municipalidad de Tunuyán.

REQUISITOS

1º Ser afiliado o hijo de afiliado a un Gremio adherido a la C.G.T.
2º Tener la siguiente documentación en el momento de inscripción:
— Boleta, sobre o recibo de cobro del afiliado y de las personas del hogar que trabajen.
— Si alquila casa, recibo de alquiler.
— Certificado médico en caso de enfermedad crónica de algún familiar a cargo.
— Certificado de calificaciones de estudio de los años anteriores y prom.
— Si ha realizado cursos o trabajos especiales, certificado.
— Certificado de regularidad del curso para el cual solicita la beca.
— Si pertenece a una entidad social, certificado de afiliación y cargo que ocupa.
— Si realiza actividad Gremial, presentar constancia.
— Si ha realizado trabajos comunitarios, sin remuneraciones, presentar constancia.
— Si ha sido distinguido como el mejor compañero, en el lugar de trabajo o escuela, certificado.
— Constancia de afiliación extendida por el Gremio.

La solicitud será llenada en el lugar de inscripción. Es necesaria la presencia en el momento de inscripción del afiliado directo o un poder extendido por el mismo, a nombre del beneficiario.

Se debe concurrir munido de documento de identidad.
El vencimiento de los plazos de inscripción es improrrogable.

4|9|F|88307|10|9|A

Central Fotográfica
DISTRIBUIDORES
MATERIAL FOTOGRAFICO
—EN SU NUEVO LOCAL—
SAN JUAN 1392
TELEFONO 218285 - MENDOZA

U.J.E.M.VI.
UNION JUDICIALES - ESTATALES Y MAGISTERIO PARA LA VIVIENDA

CONVOCATORIA A ASAMBLEA GENERAL EXTRAORDINARIA
Las autoridades del Consejo Directivo de U.J.E.M.VI —UNION JUDICIALES, ESTATALES Y MAGISTERIO PARA LA VIVIENDA—, convocan a sus Asambleístas y preadjudicatarios del BARRIO JARDIN NORTE a la ASAMBLEA GENERAL EXTRAORDINARIA a realizarse el día lunes 15 de setiembre de 1975, a las 18.30 horas, en el local de la Escuela Patricias Mendocinas, sita en calle Patricias Mendocinas y Gutiérrez de la Ciudad de Mendoza, con el objeto de tratar el siguiente:

ORDEN DEL DIA

1º Designación de por lo menos dos (2) Asambleístas para que juntamente con el Presidente y Secretario refrenden el Acta.
2º Lectura, consideración y aprobación del Acta de la Asamblea anterior.
3º Informe, consideración y aprobación de lo actuado desde la Asamblea anterior a la fecha: a) gastos de administración; b) desadjudicación de viviendas; c) adecuación de la operatoria a los nuevos valores fijados por el B.H.N. (nuevo Mutuo).
4º Medianeras y placares e informe sobre estado de obras.
5º Entrega de viviendas: a) fecha; b) acto de entrega; c) monto a depositar en el B.H.N.; d) posibles cambios de ubicaciones.

Nota: El Consejo Directivo recuerda a los Asambleístas la obligación de asistir a las Asambleas. Por otra parte se recuerda que no existiendo quórum a la hora de la Convocatoria, se considerará válida la Asamblea con los presentes, una vez transcurrida una (1) hora de la primera citación (Art. 31º Estatutos de U.J.E.M.VI.).

ORLANDO J. VERA, Secretario — EDGARDO A. CIVIT EVANS, Presidente
EL CONSEJO DIRECTIVO

4|9|F|88406|5|9

CIRCULO ESTUDIANTIL CLAN DENUR (LEG. 0728 RES. 0921)
10 DIAS TOTAL

Carlos Paz ..... $ 1.990
Mar del Plata ..... „ 2.990
Bariloche ..... „ 3.600

PRECIO FIJO E INAMOVIBLE
GALERIAS PIAZZA — LOCAL 83 — TELEF. 240853

2|9|F|87914|16|9|A

Morgan regala!

JUEGO DE LIVING modelo Roma tapizado en semicuero.
Oferta contado $ 29.000
TAMBIEN CREDITOS EN 10 MESES

MORGAN
SAN MARTIN 1162 Mendoza

cada uno juega a su manera...

Con QUINIELA DE MENDOZA usted juega sin riesgos, gana legalmente, cobra inmediatamente y, además, construye más casas para la comunidad, ya que mediante convenio firmado con el Instituto Provincial de la Vivienda, el 70 % de las utilidades de QUINIELA DE MENDOZA es destinado a la construcción de viviendas.

JUEGUE, GANE y CONSTRUYA con Quiniela de Mendoza
BANCO DE PREVISION SOCIAL

Programa de Radio y TV

Ofrecemos a continuación los programas de acuerdo con el detalle que nos han suministrado las respectivas radios y teleemisoras.

VINOS GARGANTINI — SIEMPRE BUENOS SIEMPRE IGUALES

Canal 7 - Mendoza

12.15 Carta de ajuste con música selecta.
12.25 Apertura y santoral.
12.30 Magila gorila.
13.00 Noticiero 7, 1ª edición.
13.30 Antes de la historia.
13.35 Matinée primera sección: "La vida en un hilo".
15.30 Matinée segunda sección: "El germen de las bestias".
17.30 Buenas tardes, mucho gusto
19.00 Perdidos en el espacio.
20.00 Misión imposible.
21.00 Noticiero 7 2ª edición.
21.30 Los novatos.
22.30 Toque satánico.
23.00 Crisis mundial.
24.00 Recuerdos del deporte.
0.30 Palabras para recordar. - Secret. Medios Comunic.

Canal 9 - Mendoza

12.30 Noticiero en directo.
13.30 La hora de Andrés.
14.30 Cine para la familia: "Los caballeros del rey Arturo".
16.30 Gen Casey.
17.30 Valle de pasiones.
18.30 Este es mi mundo.
19.00 Dibujos: King - Kong.
19.30 Angel del espacio.
20.00 Patrulla juvenil.
21.00 Noticiero Nueve.
21.30 Alguien por quien vivir.
22.30 Juan el Sur.
24.00 Nuestro mundo.

EL PLACER DE VIVIR

LRA 6 y LRA 34 Radio Nacional Mendoza

6.35 Efemérides argentinas.
6.40 Por los senderos de la patria.
7.15 Por los senderos de la patria.
7.30 Dirección Provincial de Bosques.
7.45 Orquestas típicas.
8.05 Notas y música para usted.
9.15 Variedades musicales.
9.30 Boletín cultural.
9.35 Variedades musicales.
10.05 Liceo Agrícola Domingo Faustino Sarmiento.
10.15 Estampa ciudadana.
10.30 Selecciones panamericanas.
11.05 Danzas y cantares nativos.
11.30 Perspectiva internacional.
11.35 El cofre de las melodías.
12.05 Folklore en Nacional.
13.15 Pequeñas joyas de la música.
13.30 Boletín Gobierno de Mendoza.
13.35 Concierto de mediodía.
14.30 Música para todos.
15.05 Selección típica.
15.30 Periódico oral docente.
15.45 Mundo infantil.
16.05 El libro leído para usted.
16.20 Danzas argentinas.
16.30 Una luz en el camino.
16.35 América, su música y su canto.
17.15 Concierto de la tarde.
18.05 Tango y folklore.
18.30 Boletín cultural.
18.35 Punto seguido.
19.05 Efemérides musical.
19.30 Servicio social internacional.
19.35 Melodías.
20.05 Solistas y conjuntos argentinos.
20.30 Escuela Superior de Música (UNC).
21.15 Suites.
21.30 Sra. Ayles.
21.35 Concierto sinfónico coral desde teatro Independencia.
22.05 Intermedios.
23.05 Simplemente... para recordar.
23.40 Oraciones siglo veinte.
24.00 Exigencia.
1.00 Voces de la patria grande.
2.00 Cierre de la trasmisión.

VINOS GARGANTINI — SIEMPRE BUENOS SIEMPRE IGUALES

Notas Sociales

Casamientos

El padre Florentino Ezcurra consagrará el matrimonio de la señorita Estela Inés Sarcinella Baseggio y el señor José Oscar Flores Aneine el 13 del corriente, a las 21.15, en la parroquia del Inmaculado Corazón de María. Serán padrinos por la novia, la señora Teresa Sarcinella Baseggio de Ricci y el señor Lucas Sarcinella Baseggio y por el novio, la señora Zulema Flores de Massud y el señor Jorge Flores. Testificarán el acto civil el señor Roberto Flores y su señora María Elena Sarcinella.

—Hoy, a las 11.30, se efectuará el casamiento civil de la señorita Marta Elena Cano Toso y el ingeniero Juan Carlos Espinola Gutiérrez. Serán testigos por la novia, la señorita Patricia Marcó Molinero y el arquitecto Ib Manuel Fahnöe, y por el novio, los ingenieros Julián Correas y Lucas González. El padre Luis González bendecirá la boda mañana, a las 20.30, en la parroquia de San Agustín.

—En la parroquia de Cristo Obrero, de Dorrego, será bendecido hoy, a las 20.30, el casamiento de la señorita Silvia Ada Delgado Bufano y el señor Carlos Ignacio Marín Mercau. Actuarán como padrinos la señora Ida María Bufano de Delgado y el señor Simón Marín.

—Se celebrará hoy, a las 21, en la parroquia de la Sagrada Familia, de Villa Nueva, la boda de la señorita Silvia Noemí Montiveros Sánchez y el señor Luis Carrasco, ceremonia de la que serán padrinos la señorita María Angélica Sánchez y el señor Carlos Berri.

Bodas de oro

Con una misa de acción de gracias, ofrecida por sus hijos, que se rezará mañana, a las 20, en la capilla del Colegio María Inmaculada (San Martín 147), celebrarán cincuenta años de matrimonio el señor Guerino Baldinelli y su señora Concepción Azpiroz.

Compromiso

En la misa que se oficiará pasado mañana, a las 18.30, en la capilla del Colegio María Auxiliadora, formalizarán su compromiso la señorita Marta del Carmen Arrabal Martín y el señor Jorge Alberto Patrignani.

Reuniones

En obsequio de su hija María Carolina, que cumplió años, el doctor Daniel Canet Bauzá y su señora María Angélica Alvarez Guiñazú le ofrecerán hoy una reunión.

—Las damas del Club Suizo de Mendoza se reunirán hoy, a las 18, en la residencia de la señora Eugenia Chirca de Roth (Aguado 719).

Demostración

Para despedir de la vida de solteros a la señorita Estela María Born Ozollo y al señor Carlos Alberto Amado Lens, el doctor Rodolfo Born y su señora Ana María Pelayes les brindaron una copa de champaña.

Rotary Club

La Rueda Interna del Rotary Club Godoy Cruz Oeste, realizara su té mensual de beneficencia mañana, a las 16, en el Jóckey Club Mendoza. En la oportunidad disertará la doctora Adelina Castillo de Rufino sobre "Prevención del Cáncer".

Exposición de clausura

Hoy, a las 18, en la secretaría de la basílica de San Francisco, se clausurará el curso de trabajos artesanales que dirigió la profesora Concepción Rodríguez Ruiz Conde, quien de esta manera completa el centésimo ciclo a beneficio de instituciones de esta ciudad, San Rafael y San Juan. En esta ocasión, lo recaudado se donará a la Cofradía de la Virgen del Carmen de Cuyo, con destino a la refección y embellecimiento del camarín de la Virgen, depositario de objetos que pertenecieron al General San Martín.

Reuniones benéficas

El Centro de la Ex Alumnas del Colegio Compañía de María, que preside la señora Ethel Boggero de Alsina y el grupo juvenil que encabeza la doctora María Luisa Czwiklitzer, organizan un festival folklórico, con fines benéficos. El acto tendrá lugar en el salón de fiestas del colegio el 13 del actual, a las 16. Las adhesiones se reciben por los teléfonos 256130, 222987, 224477 y 290186.

—Hoy, a las 17, en la casa de la señora Lidia Vidal Infante de Viggiola, se servirá el té, que mensualmente realiza el Banco del Audífono. Colaborará la señora Juana Olivares de Moreno.

Enfermos

Fue operada con resultado satisfactorio la señora Catalina Bufano de Hirsch.

NUEVA YORK, 3. — Se recupera luego del nacimiento de su hija Marcia, la señora Cecilia Quintana Gutiérrez de Castro Amaya.

Viajeros

De Buenos Aires el ingeniero Franco Toso y su señora María Luisa Magistocche.

—De Buenos Aires, el señor Jorge Wáshington de Rosas Toboada, su señora, Dora Varas y su hijo Pablo.

—De Córdoba la señora María Delfina Aguilera de Silva.

—De San Juan, la señora Micaela Amuchástegui de Castro y la señorita Marisa de Lourdes Silva.

Misas y funerales

Se oficiarán misas:

Hoy, a las 19, en la capilla del Colegio María Auxiliadora, por el alma de la señora María Grassi de Bay, en el primer mes de su fallecimiento.

—Hoy, a las 20, en la capilla María Auxiliadora del templo de San Juan Bosco, por el alma de la señora Modesta Tabanera Silva de Guevara.

—Hoy, a las 20, en la capilla del Colegio María Auxiliadora, por el alma del señor Rubén Domingo Guevara Ortiz, al cumplirse un mes de su fallecimiento.

—Hoy, a las 20, en la iglesia de la Compañía de Jesús, por el alma del señor Rodolfo Stuhldreher, de cuyo fallecimiento se cumple un año.

—Mañana, a las 19, en el templo de San Juan Bosco, por las almas de la señora Germana Carteron de de la Rosa y del señor Andrés de la Rosa.

—Mañana, a las 19.30, en la parroquia de Nuestra Señora de Fátima, por el alma de la señora Hortensia Díaz Campos de La Micela.

—Hoy, a las 21, en la capilla del Divino Maestro del Liceo Militar General Espejo, por el alma de la señora Elina García Godoy de Peña y Lillo. El oficio estará a cargo de los padres Héctor Gimeno y José Manzano.

JORGE LUZ
AMBAR LA FOX
BUBY LAVECCHIA
MALON BALLET
TU LAN Y ALADINO
TRAVESURAS Y PICARDIAS ...?
Todo muy cómico, pero prohibido para menores de 18 años
MAÑANA DEBUT
21.30 horas
Sábado 21 - 23 y Trasnoche
Domingo 18.30
21 y 23 horas
LOCALIDADES EN VENTA
Teatro AVENIDA
ORG. ARTISTICA CANDILEJAS
4 9 F 4 9

Selectro: "Eran diez indiecitos"

El cine Selectro repone hoy "Eran diez indiecitos", con argumento extraído de conocida obra de Agatha Christie, que es interpretada por Oliver Reed, Elke Sommer, Richard Attenborough, Stephane Audran, Adolfo Celi, Charles Aznavour, Gert Froebe, María Rohm, Alberto de Mendoza, Herbert Lom y Orson Wells (en "off").

Es la historia de diez condenados a muerte que son convocados en una extraña y solitaria mansión. Allí acuden respondiendo a la cita, y se enteran de que alguien sigue recordando todo lo que ellos se empeñaban en olvidar. En forma implacable se pone en marcha el engranaje de una justicia que salta por encima de lo convencional.

El complemento se titula "El distraído".

Abrirán mañana muestra colectiva de artistas locales

Mañana, a las 19, en la sala de arte Genesy, avenida Colón 291, será inaugurada una muestra de pintura con obras de artistas mendocinos. Estará integrada por trabajos de Roberto Cascarini, Alfredo Ceverino, Zdrako Ducmelic, Angel Gil, José María Lolich, Mario Marziali, Eusebio Vidal Jo y Carlos Veras Gazari.

La muestra podrá ser visitada hasta el 18 del actual en horario de 10 a 18.

También sigue expuesta en la sala número 2 de esa galería, la muestra de acrílicos de Mabel Lostaló que fue inaugurada en fecha reciente.

Entidades Diversas

Unión Talleres Mecánicos y Anexos. — Esta entidad ha convocado a asamblea general extraordinaria para el 7 a las 8.30, en Dorrego 841, Dorrego, Guaymallén.

Federación de Entidades Argentino Arabes. — La comisión coordinadora de construcción del Centro de Recreación Argentino Arabe informó que prosigue la planificación de la primera parte del complejo deportivo. Ya se están construyendo juegos infantiles, asadores, quinchos, etc. Por otra parte, el terreno donde se ubicarán las canchas de hóckey sobre patines, bochas, fútbol, tenis, basquet y otros deportes están siendo preparados convenientemente.

También se informó que está abierta la inscripción de socios fundadores.

4 DE SETIEMBRE
DIA DE LA SECRETARIA
OBSEQUIE UN "DULCE" PRESENTE.
BOMBONES
CHOCOLATES
LICORES
CARAMELOS
MASAS
POSTRES Y MIL GUSTOS MAS

Confitería Tivoli
9 DE JULIO 1023 - TEL. 243500
SAN MARTIN 1021 - TEL. 242635

LOLICH
POR POCOS DIAS
5 % - 10 %
20 % Dto.
CREDITOS EN 24 MESES • POR COMPRA CONTADO
LO LINDO está en LOLICH Av. Zapata 135

Concierto sinfónico-coral dirigido por Antonio Russo

Hoy, a partir de las 21.30, en el teatro Independencia, la Escuela Superior de Música de la Universidad Nacional de Cuyo ofrecerá un concierto sinfónico coral. Estará a cargo de la Orquesta Sinfónica y del Coro del Club Mendoza de Regatas, preparado por su directora María Lucía Munafó de Vallesi, y contará con la actuación de las cantantes solistas María Rosa Morcos (soprano) y Marilú Anselmi (contralto).

Dirigido por el maestro Antonio Russo se ofrecerán las siguientes obras: "Obertura para una comedia infantil" de Luis Gianneo; "Gloria", para solistas, coro y orquesta, de Antonio Vivaldi y "Cuarta sinfonía" de Johannes Brahms.

El concierto tendrá el carácter de adhesión al XXII aniversario de Radio Nacional Mendoza y el público tendrá libre acceso a la sala.

Antonio Russo es egresado del Conservatorio Municipal Manuel de Falla y del Instituto Superior de Artes del Teatro Colón de Buenos Aires.

El director invitado

Completó su formación con los maestros Julio Floriani, Carlos Suffer, Enrique Sivieri, Roberto Kinsky, Isaac Weinstein y Erwin Leuchter. Es profesor en el Conservatorio Nacional Carlos López Buchardo y en el Conservatorio Provincial Juan José Castro. Desde 1966 dirige el Coro Mixto de la Asociación Wagneriana de Buenos Aires. En 1968 creó el Coro de Cámara de la Wagneriana que dirige en la actualidad y en 1972, inició la actuación del Coro Bach que también dirige en el presente.

Al frente de estas agrupaciones corales ha realizado varias giras por países de América. Inició su actividad como director de orquesta en 1973, con la Orquesta Sinfónica Municipal de Montevideo y ha dado conciertos dirigiendo la Orquesta Sinfónica de San Juan, la Orquesta Juvenil de Radio Nacional y la Orquesta Sinfónica de Porto Alegre, Brasil.

El Coro del Club Mendoza de Regatas inició su actividad en marzo de 1972 con la dirección de su actual titular, María Lucía Munafó de Vallesi. Ha realizado presentaciones en salas de nuestra ciudad y también en Buenos Aires, General Roca y Bariloche. Con dirección del maestro Jorge Fontenla, interpretó en primera audición para Mendoza, el "Salmo 150" de César Franck y el "Graduale Santa María" de Mozart, junto con la orquesta sinfónica de la Universidad Nacional de Cuyo.

Felicitación oficial al Coro Universitario

El interventor federal de la Provincia, doctor Luis María Rodríguez, envió un telegrama de felicitación al director e integrantes del Coro Universitario de Mendoza, por su destacada actuación en el Festival Internacional de Coros realizado en Arezzo, Italia.

El texto del despacho telegráfico es el siguiente: "Señor director del Coro Universitario de Mendoza, maestro José Felipe Vallesi, Isla Oza 24, Puerta de Hierro, Madrid. En nombre del gobierno y pueblo de Mendoza envíole efusivas felicitaciones, extensivas a integrantes de los coros, por magníficos galardones conquistados que dejan altamente sentado, una vez más, el prestigio coral de la Argentina. Salúdales cordialmente: Luis María Rodríguez, interventor federal en Mendoza".

Concurso poético para autores que no hayan publicado

El Club del Personal del Banco de Mendoza ha organizado un concurso literario, a través de su subcomisión de cultura. Los trabajos han de ser del género poético, de tema, métrica y composición libre y pueden participar solamente poetas inéditos residentes en la provincia.

Se aceptarán dos trabajos por autor con un máximo de treinta líneas o versos cada uno, y se enviarán en cinco copias firmadas con seudónimo a "Concurso literario Club del Personal del Banco de Mendoza". Casilla Correo 16, Chacras de Coria, Mendoza.

En sobre aparte, cerrado y lacrado, deberá hacerse constar el título de la obra, seudónimo empleado, nombre del participante, documento de identidad y teléfono si lo tuviere. En el exterior se escribirá solamente el título de la poesía y seudónimo. Los trabajos se recibirán hasta el 30 del corriente y el jurado tendrá quince días de plazo para expedirse.

Se otorgarán cinco premios y cinco menciones y su entrega se efectuará en acto público, a realizarse durante la "Semana del bancario" en el próximo noviembre.

"Travesuras y picardías" en el Avenida

Ambar La Fox

Mañana, a las 21.30, hará su debut en el cine teatro Avenida, la compañía cómico-musical que encabezan Jorge Luz, Ambar La Fox y Buby Lavecchia y que también integran Tu-San y Aladino y el cuerpo de baile "Malón Ballet". Se pondrá en escena la comedia "Travesuras y picardías".

Las actuaciones para este fin de semana son las siguientes: sábado, funciones a partir de las 21, 23 y trasnoche a la 1 y domingo, desde las 18.30, 21 y 23 horas.

HOY
Dos estrenos impactantes.
SEAN CONNERY
en una misión tan peligrosa como tener dos tigres agarrados por la cola.

ESTADO DE EMERGENCIA
(RANSOM)
TECHNICOLOR
ADEMAS
AHORA EL LOCO LINDO SE TOMA LAS GRANDES VACACIONES
APTA TODO PUBLICO
LOUIS DE FUNES
DIST. ZONDA
NUEVO CINE TEATRO CONDOR

Entidades de bien público

Rotary Club General Gutiérrez. — Los miembros de esta entidad realizaran su cena semanal hoy a las 21 en Uriburu 43, General Gutiérrez.

La información rotaria estará a cargo del comité respectivo y la charla de clasificación la dará el señor Luis Rodríguez sobre un tema de su especialidad.

Rotary Club Las Heras. — Hoy, la entidad recibirá la visita oficial del gobernador del Distrito 486 de Rotary Club Internacional, señor Luis M. Vidal, quien será recibido en las instalaciones del Club Social a las 9.45. A las 10, las autoridades rotarias cumplirán visitas protocolares a la Cámara de Comerciantes, Industriales, Profesionales y Agropecuarios de Las Heras, a la agencia de los diarios LOS ANDES y "El Andino" a la Seccional 16ª de Policía; Comisionado Municipal; cura párroco y al establecimiento Palmar.

A las 13, será servido un almuerzo íntimo. A las 17.30 se llevará a cabo una asamblea general presidida por el gobernador. A las 21, será servida una cena de gala. Ofrecera la demostración el presidente iasherino, doctor Armando Hugo Maldonado y finalmente hablará el gobernador Vidal.

El boletín de la noche estará a cargo del señor Enrique J. Manén. La entidad rendirá homenaje al Día de la Industria y la Metalúrgica, el que estará a cargo del señor Angel Chila.

Por su parte, la Rueda Interna Femenina, agasajará a la señora esposa del gobernador Elisa Grass. Esta reunión será presidida por la presidenta local, señora María Olga Soria de Maldonado, y se llevará a cabo en las instalaciones del Club Social Las Heras.

Rotary Club Mendoza Norte. — Su cena semanal realizarán hoy los socios de esta entidad en el Mendoza Tenis Club. El doctor Francisco Giménez Herrero hablará sobre industria vitivinícola y la información rotaria la dará el señor Pedro Ortego.

Rotary Club Mendoza Oeste. — Hoy, a partir de las 21.30, en el Jockey Club se realizará la reunión de trabajo de la entidad. La información rotaria estará a cargo del señor Assad Tuma y la charla de clasificación será ofrecida por el señor Felipe Catania.

Rotary Club de Rodeo de la Cruz. — La reunión semanal de trabajo se realizará hoy a las 21 en la residencia del señor Eugenio Gianetti, de Rodeo de la Cruz. La charla de clasificación estará a cargo del señor Severo Italo Pirello. En información rotaria se continuará con el programa de preguntas y respuestas y el plan sobre contaminación ambiental.

Bodas de oro de un sacerdote salesiano

Sus bodas de oro sacerdotales cumplió el R. P. Antonio Livellara, salesiano que cursó sus primeros estudios en el Colegio Don Bosco de Mendoza. El padre Livellara nació en Mendoza en agosto de 1900 ingresando a los 10 años como alumno en el Colegio Don Bosco. En 1914 continuó sus estudios en el Seminario Salesiano de Bernal, provincia de Buenos Aires, donde recibió el título de maestro normal nacional. Posteriormente realizó el noviciado y emitió sus votos religiosos el 25 de enero de 1917 y más tarde fue enviado a Turín, donde después de graduarse en teología fue consagrado sacerdote el 13 de julio de 1925. Cumplió su apostolado en distintas ciudades de las provincias de Buenos Aires y La Pampa y fue regente, por varios años, del Seminario Mayor de Bolivia.

El Centro de Ex Alumnos de Don Bosco, asociándose al jubiloso acontecimiento ha preparado para el domingo una serie de actos, a los que invitó a concurrir a todos los exalumnos del colegio. Se iniciarán con el oficio de una misa jubilar para los familiares, exalumnos, padres de alumnos, exploradores y amigos de la Obra Salesiana. Luego, a las 11.30, en los patios del Colegio Don Bosco, se concretará el homenaje al padre Livellara con la presencia de los asistentes a la misa y la formación del Batallón XII de Exploradores. Los actos culminarán con un almuerzo de camaradería que se servirá en dependencias del colegio. Las tarjetas podrán reservarse hasta hoy.

Confirmación de cadetes del Liceo Militar

Mañana a las 12 se realizará una formación especial del cuerpo de cadetes del Liceo Militar "General Espejo" con motivo de la confirmación de cadetes de IV curso.

Se ha previsto la siguiente sucesión de actos: a las 11.50, recepción del vicario castrense de la Arquidiócesis de Mendoza, monseñor Rafael Rey; a las 12, presentación del cuerpo de cadetes al director del instituto, coronel Carlos Alberto Saborido Solier; misa de campaña; confirmación de los cadetes de cuarto año a cargo de monseñor Rey; primera comunión por parte de los cadetes del primer curso; diana; desfile y concentración.

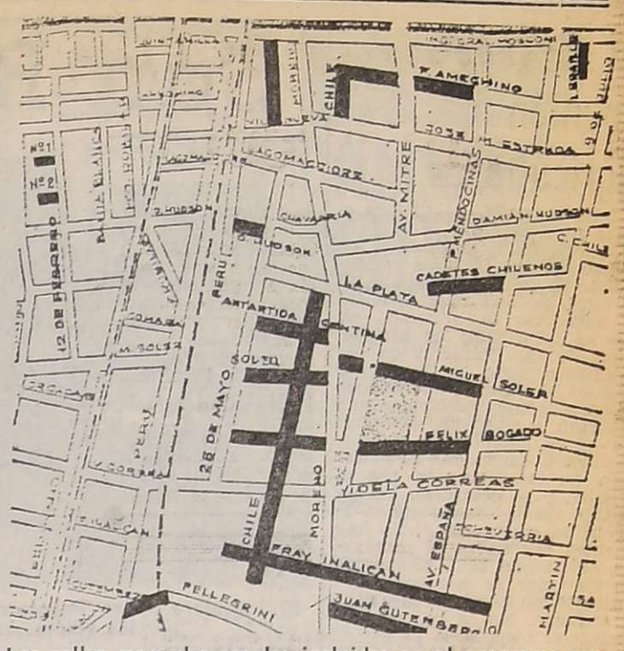

Las calles marcadas son las incluidas en el programa municipal de pavimentación.

Serán pavimentadas otras calles de la 4a. sección

La Municipalidad de la Capital comunicó que continúa con su plan de pavimentación de las calles de la ciudad que no cuentan con ese adelanto.

De acuerdo con ese programa se anuncia que ya está terminada la tramitación previa requerida y que próximamente comenzarán los trabajos de pavimentación de varias calles de la Cuarta Sección. Esas arterias, que conforman el tercer grupo del programa, son las siguientes: 25 de Mayo, de Villanueva a Mosconi; Bogado, de 25 de Mayo a Avenida España; Damián Hudson, de las vías del ferrocarril a 25 de Mayo; Chile, de La Plata a Fray Inalicán al Sur y de Estrada a Ameghino; Ameghino, de Chile a Patricias Mendocinas; Cadetes Chilenos, de Avenida España a Patricias Mendocinas al Sur; Antártida Argentina, de Moreno a 25 de Mayo; Fray Inalicán, de 9 de Julio a Chile al Oeste; Miguel Soler, de 25 de Mayo a Moreno y de Moreno a Avenida España; Gutenberg, de Moreno a Avenida España y pasaje Braille, de Mosconi al Sur.

Como obra adicional se han incluido los Pasajes 1 y 2 y Vucetich; las intersecciones de calles Belgrano y Arístides Villanueva y Belgrano y Sobremonte, además de la unión de Pellegrini con Perú.

El ancho de las calles será de 10,30 metros, la superficie a pavimentar supera los 30.000 metros cuadrados. Además se construirán más de 180 metros cuadrados de puentes domiciliarios. El pavimento será de hormigón simple de 0,15 metros de espesor.

Estas obras se efectuarán de acuerdo con el convenio suscripto oportunamente por la Municipalidad de la Capital con la Dirección Provincial de Construcciones. Esta última dependencia ha cotizado los trabajos en $ 11.206.243,37. Su financiación estará a cargo de la comuna con la colaboración de la Caja Nacional de Ahorro y Seguro.

La Bodega del 900
RESERVAS a los Tels. 262773 - 262775
Av. de ACCESO y URQUIZA
VILLA NUEVA

PIELES
PARA USTED
Con $ 700 se Lleva un Sacón de Nutria (c a b)
de PIELES LUXOR
Adornos - Arreglos y Reformas
Somos talleristas
AMPLIOS CREDITOS
Entre Ríos 288 casi Esq. Salta
Teléfono 215617
10 6 F 67587 21 7 A

ARCO S.A.
OFERTAS FIN DE SEMANA
TOMATE TRITURADO
BOT. DE 1 Kg., CON ENVASE ..... $ 13,80
SIN ENVASE ..... $ 11,80
ANCHOAS EN SAL
LATA DE 1 ½ Kg. ..... $ 32,—
SALAMES Y SALAMINES
PICADO FINO, EL Kg. ..... $ 32,—
DULCE DE LECHE
POTE DE 1 Kg. ..... $ 32,—
Ofertas sorpresa en: Queso Rallar, Queso Cascara Colorada, Queso Cuartirolo, Atun y Manteca Suelta.
HORARIO: 8.30 a 12.30 y 15.30 a 19.30.
Jueves abierto medio día, viernes y sábado todo el día
R. E. de SAN MARTIN 1957 TELEF. 252932 - MZA
4 9 F 88354 4 9

RECIBA UN ARMA PARA TRIUNFAR

OPERADORES EN MAQUINAS DE CONTABILIDAD
Sistema y Programación. Capacítese en la nueva dinámica de la contabilidad impuesta en la empresa moderna.
OBSEQUIAMOS UN CURSO DE MAQUINA ELECTRICA
Dactilografía y Redacción Comercial
en modernas máquinas y con el nuevo sistema "REDICON"
$ 150 POR MES
CURSO ACELERADO TOTAL $ 600
Contabilidad TENEDURIA DE LIBROS ágil y amena, pues está basado en comprobantes y a nivel superior.
Realizando Este Curso Obsequiamos el de Dactilografía
HORARIOS NOCTURNO • NO SE COBRA INSCRIPCION
INSTITUTO REDICON
RIOJA 1139 - TEL. 249934 - Mza.
INICIAN 15-9-75

CINES Y TEATROS

CENTRO

AMERICA - Hoy de 14 a 24 hs.: "CIERTA CLASE DE TERNURA" y "LAS DESVENTURAS DE ALFREDO".

AVENIDA - Hoy de 14.30 a 24 hs.: "NO HAY QUE AFLOJARLE A LA VIDA" y "MINGUITO TINGUITELA, PAPA".

CARIBIAN - Hoy 21 hs. "ENSEÑAME A VIVIR" y "LAS AMAZONAS".

CENTER - Hoy de 14 a 24 hs. "LA FUGA INCREIBLE" y "PERDIDOS EN EL DESIERTO".

CITY - Hoy "PERDIDOS EN LA NOCHE" y "PISTOLA CON DOCE CRUCES".

CINEMA - Hoy de 14 a 24 hs. "UN ARBOL DE HOJAS ROJAS" y "UN DOLAR MARCADO".

CONDOR - Hoy de 14.30 hs. "ESTADO DE EMERGENCIA" y "LA GRANDES VACACIONES".

LAVALLE - Hoy de 14 a 24 hs. "EL MUERTO" y "HOTEL ALOJAMIENTO".

LUXOR - Hoy de 14 a 24 hs. "LA RAULITO" y "QUEBRACHO".

OPERA - Hoy de 14 a 24 hs. "EL CONDE DE MONTECRISTO" y "¿KUFU? DE SICILIA CON FUROR".

PREMIER - Hoy de 14 a 24 hs. "SE ME SUBIO LA MOSTAZA" y "LOS AVENTUREROS".

REAL - Hoy 21 hs. "EL PIBE CABEZA" y "SEGURO DE CASTIDAD".

REX - Hoy "OPERACION ROSEBUD" y "FUGA EN LA ISLA DEL DIABLO".

ROXY - Hoy de 14 a 24 hs. "SE ME SUBIO LA MOSTAZA" y "LOS AVENTUREROS".

SELECTRO - Hoy 21 hs. Noticiero Panamericano". 21.05 hs. "EL DISTRAIDO" y "ERAN DIEZ INDIECITOS".

AUTOCINE BRAODWAY - Hoy 21 hs. "Dos contra todos" y Sed de venganza".

EL CERRO CINE AUTO (El Challao) - Hoy a las 21 hs. "Primera plana" y "Esencia de un robo".

GRAN AUTOCINE MENDOZA - Hoy a las 21 hs. "El festival de la pantera rosa" y "Juggernaut".

GODOY CRUZ

CEC - Hoy 21 hs. "Los profesionales" y "El archivo de Odessa".

PLAZA - Hoy 21 hs. "Operación Rosa Rosa" y "Un mundo de amor".

SPORTSMAN - Hoy 21 hs. "Ahora mi nombre es nadie" y "Los gauchos judíos".

GUAYMALLEN

VICTORIA - Hoy 21.15 hs. Operación Dragón" y "El Triturador".

LAS HERAS

BELGRANO - Hoy a las 21 hs. "deliciosamente amoral" y "Educación sexual", "Carne".

MAIPU

ARGENTINO - Hoy 21 hs. "La guerra de los cerdos" y "La mafia".

IMPERIAL - Hoy 21 hs. "Nazareno Cruz y el lobo" y "Cuando llega el amor".

PALMIRA

COLON - Hoy 21 hs. "Las cicatrices de Drácula", "La maldición de Frankesteins" y "La momia".

SAN MARTIN

CERVANTES - Hoy 21 hs. "La super super aventura" y "La difunta Correa".

MAYO - Hoy 21 hs. "Petete y Trapito" y otro gran estreno.

MONUMENTAL - Hoy 21 hs. "Nazareno Cruz y el lobo" y "María ye ye".

RIVADAVIA

DUCAL - Hoy 21.15 hs. "Bodas de cristal" y "José María y María José".

LA CONSULTA

REAL - Hoy 21 hs. "Minguito Tinguitella" y "No hay que aflojarle a la vida".

SAN RAFAEL

IDEAL - Hoy de 14 a 24 hs. "Conserje en condominio" y "Al maestro con cariño".

GENERAL ALVEAR

SURCOPEA - Hoy 21 hs. "Un asalto audaz" y "Esposa de médico".

Morgan regala!
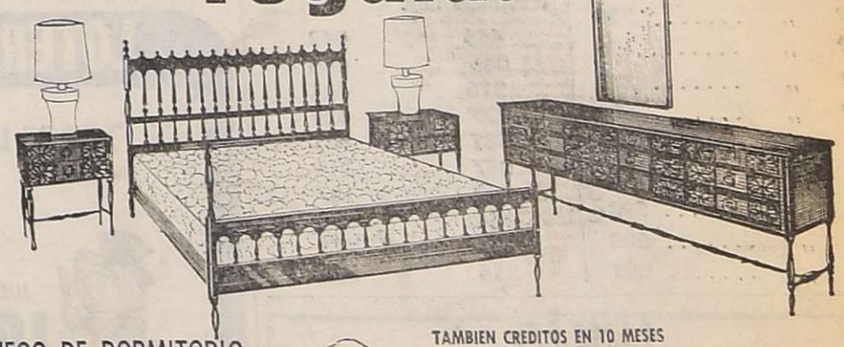
JUEGO DE DORMITORIO estilo español medieval en cedro totalmente tallado oferta contado..... $ 19.500

TAMBIEN CREDITOS EN 10 MESES
MORGAN
SAN MARTIN 1162 - Mendoza

El 8 habrá reunión de agricultores

SAN RAFAEL. — El 8 es el Día del Agricultor", y la coordinadora de la Asociación de viñateros, Fruticultores y Horticultores Independientes, en el curso de una reunión entró a considerar la situación en que se encuentran los agricultores de San Rafael y en comunicado dado a la prensa, plantea la falta de soluciones a los afligentes problemas que soportan, y cita como ejemplo: No se ha acudido de manera efectiva a solucionar la situación de los afectados por el granizo, y se desconoce los alcances de la declaratoria de "zona de emergencia"; no hay créditos adecuados ni moratoria de ningún tipo. El mercado de vinos se encuentra retraido y con bajos precios para el traslado. No se ha resuelto nada con respecto a la ley de prorrateo, pero tampoco hay pronunciados claros en lo referente al tomate y frutas como era de esperar, dada la necesidad de elaborar con tiempo una política clara al respecto.

Esa asociación ha convocado a los agricultores a reunirse el 8 de setiembre a las 15, en el centro de San Rafael, con el proposito de recabar soluciones para estos problemas.

San Rafael

El ingeniero Jorge Pegoraro recibe la plaqueta ofrecida por los empresarios de San Rafael.

Agasajo a Pegoraro

SAN RAFAEL. — Aceptando una invitación varias veces reiterada por la Cámara de Comercio, Industria y Agricultura de San Rafael, visitó esta ciudad el ingeniero Jorge A. Pegoraro, oportunidad en que el empresariado del medio le ofreció un agasajo por las realizaciones concretadas por la empresa Agua y Energía de la Nación y que fueran dispuestas en momentos en que el nombrado profesional regía los destinos del organismo nacional.

El mismo se concretó en un almuerzo ofrecido por la Cámara de Comercio en dependencias del Jockey Club, oportunidad en que se testimonió el reconocimiento al ingeniero Pegoraro por haber dispuesto la ejecución del dique compensador "Los Reyunos", accediendo a lo solicitado por la entidad empresaria de San Rafael.

El sábado, en horas de la mañana, Pegoraro efectuó una visita a las obras de ejecución de ese dique que se encuentra en plena etapa de construcción.

Al mediodía tuvo lugar el agasajo que le brindaron los empresarios en el Jockey Club. Presidió el almuerzo el ingeniero Pegoraro y junto a él se encontraban el doctor José Andrés, presidente de la Cámara; los vicepresidentes 1º y 2º, ingeniero Antonio Ahuad y señor Alberto Llugany; el director del Banco de Mendoza, señor Mateo Martínez Smidt y empresarios representantes de las más diversas ramas de la actividad lugareña.

Ofreció la demostración, el titular de la Cámara, doctor Andrés, quien señaló la satisfacción de todos los allí reunidos al contar con la presencia del ingeniero Pegoraro para hacerlo objeto de una demostración que se le ofrecía como una expresión de reconocimiento y gratitud.

El ingeniero Pegoraro al agradecer, recordó la tramitación cumplida en aquella oportunidad y aseguró que Los Reyunos se debió a las gestiones que en su hora hicieron los empresarios sanrafaelinos.

Seguidamente el ingeniero Pegoraro recibió una plaqueta con la que los empresarios de San Rafael le expresaban su reconocimiento por haber dispuesto la ejecución del dique compensador Los Reyunos.

El domingo, acompañado de empresarios del medio, viajó a Río Grande, para tomar una idea cabal de ese río y la importancia que tendrá el aprovechamiento de ese cauce para el país y Mendoza.

Informó un diputado demócrata acerca de la actividad realizada

SAN RAFAEL — En reunión efectuada en la sede del Centro Departamental Demócrata, el diputado nacional Nelo Sicconi informó sobre la labor desplegada con su compañero de sector, doctor Francisco Moyano, en el curso de los últimos 30 días. En primer lugar se refirió a todo lo actuado para aliviar a empresarios y comerciantes del daño provocado por las heladas, y del proyecto que fue aceptado por la Cámara de Diputados en que se acuerda una línea de crédito, aspecto del que informamos oportunamente.

Citó el caso de dos entidades deportivas afectadas por esas heladas, los clubes Pedal, de San Rafael y Colón de General Alvear. Dijo que el daño provocado en la sede deportiva de Pedal supera los 300 millones de pesos, y en cuanto al club Colón manifestó que fue destruído totalmente. Tuvo elogio para la labor de esos clubes y dijo que el daño había destruído la obra de dos o tres generaciones. Para ellos no tiene alcances la ley aprobada por diputados, y prometió la concurrencia del Estado nacional por medio de sendos subsidios.

Se ocupó luego con la declaración de zona de emergencia agropecuaria y que la comisión de diputados que visitó el departamento tuvo oportunidad de saber que hasta ahora no se ha recibido estímulo alguno que alivie la situación de los agricultores afectados. Dijo que contrariamente habían sufrido el incremento de los intereses actados y renovaciones a 60 días que no corresponden. Citó luego la declaración de zona de emergencia agropecuaria a la zona alvearense y pasó a ocuparse del prorrateo de vinos, manifestó que el "bloqueo" adoptado establece para Mendoza y San Juan una salida censual del 6 por ciento o sea que sufrirán un bloqueo en el año del 28 por ciento, y aclaró que por su gestión los departamentos de San Rafael y General Alvear van a expender el 6 por ciento de su producto, es decir, que no sufrirán los efectos de ese bloqueo del 28 por ciento y calculó con ello un ingreso de 30 mil millones de pesos para la región.

Acuerdo de San Rafael

Habló también de la reunión realizada en el departamento que llevó a la firma del acuerdo de San Rafael, y dijo que el Poder Ejecutivo Nacional ha implementado ese acuerdo, por el que se establecerán los precios antes de las siembras.

Explicó que debido a la inflación no era posible establecer esos precios y calculó posible que los mismos puedan ser variables, a medida en que vayan cobrando. Habló de la preocupación que existe en toda la provincia para hacer siembra y dijo que el año pasado se pagó 1,15 por kilo del tomate y que recientemente una asociación de productores pidió 9 pesos por el kilo. "Yo no voy a abrir juicio, pero la diferencia es tremenda, tenemos que buscar un mecanismo para que el agricultor vaya modificando el precio a medida en que reciba los pagos". Dentro de breves días habrá una reunión en San Rafael, convocando a todos los productores, criticó posteriormente el interés bancario del 6 por ciento, como así el bajo monto que acuerda el Banco Nación para el cultivo del tomate. Citó en ese sentido lo informado por el ingeniero Fischer de que el Banco de la Nación da 3.000 pesos y que el costo de producción de una hectárea de tomate pasa los $ 45.000 y dijo: "Estamos fuera de todo enfoque económico desde todo punto de vista".

Entró en el campo político. Citó la presentación con su compañero de sector, el doctor Moyano, de un proyecto de declaración sobre el Altar de la Patria, preguntando a quien le fue adjudicado el proyecto, costo del mismo, a quién le fue adjudicada la obra y cuánto va a costar. Dijo tener conocimiento que esa obra no podrá ser emplazada por cuanto habría dificultades de fundación, y recordó el proyecto del senador Frúgoli indicando que esa obra no se debe ejecutar porque el país no está en condiciones de hacer ese desembolso. Citó otros dos proyectos pidiendo informes sobre la compra del avión presidencial y sobre la constitución de la Cruzada Nacional Justicialista, cuáles son sus estatutos, quiénes forman el directorio, cómo funciona, si tiene personería jurídica, de dónde provienen los fondos, cómo se hacen los egresos, quiénes firman los balances y los cheques, si es cierto que de esa cuenta se firmó un cheque por más de 3.100.000.000 pesos que fue depositado en la cuenta de la sucesión del Gral. Juan Perón. Dijo que la Cámara de Diputados aprobó ese proyecto y están esperando la contestación.

Municipales

Centro Antirrábico Municipal. SAN RAFAEL. — Continúa realizando el operativo de vacunación antirrábica gratuito, en los distritos. El próximo lunes se vacunará en Monte Comán, en la Delegación Municipal, y el martes, en el Destacamento Policial de ese distrito. Por otra parte se informó que durante el mes de agosto, se procedió a la vacunación de 283 animales; se aplicaron 26 multas y fueron patentados 88 perros.

Dirección de Coordinación y Desarrollo. — La oficina de Servicios Sociales ha citado a las siguientes personas: Susana Estela Pérez, Marta Cortez, Haydée de Ubilla, María de Rodríguez, María Susana Ruiz de Campóo, Tránsito Carmona, Florencio Gerri, Hilda de Miran, Héctor Laureano Rojas, María F. de Porcel, Manuel Viñolo, Francisco Chandía y Miguel Vargas Sánchez. Los nombrados deberán presentarse a la mayor brevedad en la citada oficina ubicada en la planta baja de la Municipalidad.

Educacionales

Suplencias. - SAN RAFAEL. — Hoy serán ofrecidas las siguientes suplencias: A las 8.30 en la Escuela Nº 435, "República de Bolivia", de Cuadro Nacional, un cargo de maestra de grado.

—A las 13.30 en la Escuela Nº 432, "Manuel A. Sáez", un cargo de maestra a partir del puntaje 8,500.

—A las 20, en la Escuela Nº 9 nocturna, "Teniente 1º Ibáñez", un cargo de maestra de grado, a partir del puntaje 23,685.

Inspección Regional - SAN RAFAEL. — Ha citado a las maestras de música para hoy, a las 18.30, en la escuela "Rodolfo Iselín", para iniciar los ensayos dispuestos por la inspectora de la especialidad, para el acto a realizarse el Día del Maestro.

Obra de Alberto San Martín será presentada el 12

SAN RAFAEL — Durante un acto que se realizará el 12, a las 19, en la Biblioteca Mariano Moreno y con el auspicio del Museo de Bellas Artes, el periodista, novelista y poeta Alberto San Martín, destacado en el ambiente literario de Mendoza, presentará su libro recientemente publicado "Cartas al hombre-pueblo". En el acto, el periodista Luis Felipe Anzorena hará el análisis de la obra.

Actividades en Cultura Hispánica

SAN RAFAEL. — El Instituto de Cultura Hispánica ha dado a conocer las cátedras que se dictarán durante este mes, en el Curso Hispánico que se está desarrollando.

El programa es el siguiente: el 6, en Literatura Hispanoamericana: "La narrativa tradicional. El cuento folklórico", por la profesora Nelly Bernaldo de Quirós, y en Historia Americana: "Indianismo e Hispanidad", por la profesora Martha L. de Herrera.

El 13, en Literatura Contemporánea: "El Surrealismo y su influencia en la literatura y pintura", por la profesora Estela Z. de Chanampa y en Arte: "Un santuario de España y santuarios de América", audiovisual, por la profesora Rosa Arturo.

El 20, en Literatura Hispanoamericana: "La novela - Roa Bastos (Paraguay)", por la profesora María A. Rentería, e Historia de España "Camino de Santiago", audiovisual, por Emilio Bustos López, vicecónsul de España en San Rafael.

El 27, en Literatura Hispanoamericana: "Aspectos distintivos de la narrativa contemporánea: Antonio Di Benedetto", por la profesora María N. R. de Romero. Es de señalar que en esta cátedra, el destacado novelista argentino, Antonio Di Benedetto estará presente para un diálogo con el alumnado, y en Arte: "Epoca moderna. Siglo XVIII", audiovisual por la profesora Carmen Pretel.

Conferencia sobre plagas del agro

SAN RAFAEL. — Un equipo de técnicos integrantes de la Comisión Coordinadora y de Cooperación Fitosanitaria ofrecieron una charla en el local de la Escuela Nacional Nº 39, de Cuadro Benegas, sobre el conocimiento de las distintas plagas que afectan a la agricultura y la forma de combatirlas.

El doctor Larregle se refirió a los problemas de toxicología, destacando especialmente los efectos nocivos que tienen para la salud de las personas, la mayoría de los plaguicidas, mientras que el ingeniero Vega, habló de los insecticidas en general, su manejo y las precauciones que se deben tomar, especialmente cuando se está próximo a la cosecha de los frutos.

El ingeniero Pilatti se refirió a la importancia que tiene, especialmente para el mercado de exportación, la sanidad de las frutas, requisito indispensable para conservar y ganar nuevos mercados.

Zona Este

Santa Rosa

Preparan actos para recordar a Sarmiento

LAS CATITAS. — El Centro Cultural "Victor Mercante", que agrupa a los docentes nacionales del departamento, organiza actos para recordar la vida y obra del gran maestro Domingo Faustino Sarmiento en el día de su muerte.

El próximo 11 del corriente recordarán al gran maestro argentino y se festejará el Día del Maestro, para lo cual han organizado un acto cultural a realizarse frente al busto que perpetúa su memoria en la plaza homónima de esta villa, consistente en la colocación de una ofrenda floral y un discurso a cargo del docente señor Alejandro Balladores, director de la Escuela Nº 223 de California del Este.

Los actos serán presididos por el titular de la entidad organizadora, señor José Helias Vila y contará con la asistencia del supervisor Seccional Mendoza de Escuelas Nacionales y autoridades locales, especialmente invitadas.

Luego del acto cultural será servido un almuerzo de camaradería en un local social del medio.

Donación de útiles a una escuela

SANTA ROSA. — Una donación de útiles escolares recibió la escuela Nº 304 "Carlos Galignana Segura", de Gobernador Civit, por parte del directorio del Banco de Los Andes, que efectivizó la entrega a través de su agencia móvil en la zona. La señora Aurelia Sánchez de Gelado, directora de la escuela, agradeció los elementos obsequiados por la entidad bancaria, por el gesto en sí mismo y porque los útiles satisfarán en alguna medida las necesidades de los niños que concurren al establecimiento, la mayoría de ellos provenientes de familias de escasos recursos.

Visita de alumnos de la Escuela Deportiva

Obsequios a escuelas

SANTA ROSA. — En oportunidad de los festejos patronales últimos y en adhesión a éstos, se hicieron presentes en los actos una delegación de la Escuela de Fútbol del Club Atlético San Martín, participando de ellos y obsequiando a dos escuelas del departamento.

La delegación integrada por un grupo de 41 niños, alumnos de la escuela deportiva, vistiendo las casacas de esa entidad, acompañados por el presidente de la misma señor Roberto Martínez; el secretario, señor Eduardo Zabala y el prosecretario, señor Roberto Molina, participaron del desfile realizado y posteriormente frente a la casa municipal y ante la presencia de las altas autoridades provinciales y locales, obsequiaron una bandera de ceremonias con destino a la escuela Nº 308 de El Divisadero y 30 pares de zapatillas para alumnos de esa escuela y también de la Nº 306 "Luis Cremaschi", de Parrales Mendocinos.

Los directores de ambas escuelas señores Alfredo Martín Mulé e Hilda Gutiérrez de Quiroga, respectivamente, junto a alumnos recibieron los obsequios. Agradecieron el gesto de la entidad donante, señalando en la oportunidad el señor Martínez, presidente de la Escuela de Fútbol que "con actos como estos aspiran a proyectar su accionar técnico-docente, fuera de los límites de San Martín y que tal obra la continuarán en otros medios".

Destacaron los donantes el apoyo y aporte de la Dirección de Deportes y Turismo de la provincia.

El ministro de Gobierno corta la cinta de acceso a las dependencias.

Inauguraron oficinas en la casa comunal

SANTA ROSA. — En coincidencia con la celebración de los festejos patronales, fue inaugurado y habilitado un amplio ambiente, de reciente construcción en la Casa Municipal, para nuevas oficinas estatales.

En el nuevo salón habilitado funcionarán la sección de Contaduría Municipal; la Oficina de Apremios; la Delegación de la Caja de Jubilaciones y Pensiones de la Provincia, de reciente creación y la Delegación de la Caja de Pensión a la Vejez e Invalidez.

La Paz

Solicitóse la creación de una escuela hogar

LA PAZ. — El comisionado municipal, señor Carlos Ladislao Navarro elevó un petitorio al ministro de Cultura y Educación de la provincia solicitando la creación de una escuela hogar en el distrito Cadetes de Chile de este departamento. Señala la nota que más que una creación debe considerarse como una transformación de la escuela Nº 195, con asiento en ese distrito. Se expresa, asimismo, que la zona es eminentemente rural y su población, en su mayoría, carece de medios de movilidad como para que sus hijos puedan asistir normalmente a clase, que lo hacen caminando o cabalgando muchos kilómetros, lo que provoca alarmante deserción escolar.

Por otra parte, se señala que de construirse la nueva escuela hogar, deberá ser similar a la que funciona en el Arco del Desaguadero, para poder centralizar la acción educativa de esa zona que comprende los distritos La Gloriosa, Maquinista Levec, Pirquita y otros, absorbiendo la actividad desarrollada por las escuelas que actualmente funcionan en esos distritos en condiciones inadecuadas.

Se destaca, asimismo, que la petición del comisionado obedece a la necesidad de erradicar las escuelas ranchos existentes y conformar un centro educativo en Cadetes de Chile para toda la población escolar de la zona, que no asiste por razones económicas y de distancia. Finalmente el petitorio expresa que Cadetes de Chile es el centro geográfico de esa extensa región y que se dispone de un terreno donado al efecto.

Mejoramiento de 40 casas en la villa

LA PAZ. — El Ministerio de Bienestar Social informó que fueron mejoradas 40 viviendas en esta villa cabecera.

El programa, desarrollado por la Dirección de Saneamiento del Ministerio, tiene como objetivo fundamental el mejoramiento sanitario de las viviendas en zonas rurales, dotándolas de servicios sanitarios como abastecimiento de agua potable, disposición de excretas, arreglo de techos y paredes, pisos, etc.

Se han acordado préstamos a 40 familias por un monto total de $ 140.850 y se realizaron obras por un valor superior a los $ 365.150. Los préstamos otorgados son de tipo promocional, a 10 años de plazo y con un interés anual del 8 por ciento sobre saldo.

Durante la ejecución de los trabajos, un técnico de saneamiento tiene como misión asesorar técnicamente a los beneficiarios, realizando además un programa educativo en lo que a cambio de pautas culturales se refiere.

Barrio de AMSA

LA PAZ — La Asociación Mutual de Suboficiales y Agentes de la Policía de Mendoza (AMSA), informó a los preadjudicatarios del barrio de 110 viviendas que se construye en este departamento, que deben pasar por la sede de la delegación departamental de la institución a los fines de completar la documentación correspondiente. Debido a que las casas se entregarán próximamente, se hace indispensable llenar tales requisitos, caso contrario —se informa— se llamará a inscripción a nuevos postulantes.

San Martín

Servicio de trenes piden se restablezca

SAN MARTIN. — Los comisionados municipales de San Martín, Santa Rosa y La Paz gestionan la reimplantación del servicio de trenes de pasajeros desde el departamento La Paz, villa cabecera, hasta la ciudad capital de la provincia y viceversa, con paradas en todo el recorrido. Los señores Antonio Spano, Jorge Olivares y Carlos Navarro se han dirigido a las autoridades del Ferrocarril General San Martín solicitando se restablezca ese servicio, para concretar un anhelo que reclaman los pobladores de esas zonas. Señalan los peticionantes que este servicio se prestaba años atrás con resultados positivos, porque solucionaba problemas diarios de traslado.

Cremación de mercaderías en mal estado

SAN MARTIN. — El Departamento de Rentas de la Municipalidad, juntamente con inspectores de control de precios de la CGT, regional, procedieron a la cremación de mercaderías que se encontraban en mal estado y que había sido decomisadas en distintos comercios del departamento. La cremación se realizó en las inmediaciones del ex Matadero de San Martín.

Quiniela de Mendoza

El Banco de Previsión Social dio a conocer el extracto de la quiniela, sorteada anoche por la Lotería de Mendoza:

1º	Premio	406
2º	"	615
3º	"	613
4º	"	638
5º	"	725
6º	"	475
7º	"	720
8º	"	306
9º	"	563
10º	"	156
11º	"	907
12º	"	739
13º	"	130
14º	"	333
15º	"	473
16º	"	406
17º	"	160
18º	"	293
19º	"	508
20º	"	997

Córdoba

CORDOBA, 3. (NA). — Primeros premios de la lotería sorteada esta noche:

21235	.....	$ 800.000
16133	.....	" 30.000
31098	.....	" 15.000
17103	.....	" 12.000
27176	.....	" 6.000
5304	.....	" 1.200
12462	.....	" 1.200
19325	.....	" 1.200
19665	.....	" 1.200
20322	.....	" 1.200

Tómbola

MONTEVIDEO, 3. (NA). — Números favorecidos en el sorteo de la Tómbola, efectuado hoy:

446	042
046	066
216	432
277	829
687	861
087	114
339	187
364	094
232	211
256	666

L.I.M.C.E.C.
LIGA MENDOCINA DE LUCHA CONTRA EL CANCER
El Cáncer es curable, consulte a tiempo
INSTITUTO DE ONCOLOGIA
MONTECASEROS 1020, Cdad. Tel. 44591

BANCO DE PREVISION SOCIAL

EXTRACTO
LOTERIA DE MENDOZA

SORTEO Nº. 394
Emisión Nº. 898
3 DE SETIEMBRE DE 1975

Premio Mayor: Nº 31406 $ 400.000

2º PREMIO Nº 35615 $ 30.000
4º PREMIO Nº 12638 $ 7.000

PREMIOS POR EXTRACCION

3º PREMIO Nº 25613 $ 15.000
5º PREMIO Nº 2725 $ 4.000

1	4	7739 con $ 1.000	10325 10363 10930 10942	12590	14534 14537 14841	17	19732 19833	23	25614 con aprox. $ 375	28	31139	31409 con aprox. $ 2.000	33733 33736 33890 33984	35357 35398 35401	37	40	42902
1610 1109 1228 1631 1871	4184 4389 4490 4519 4638 4833	7769	11155 11160 11211 11280	12638 con $ 7.000 12861 12931	15122 15160 15372 15547 15564 15703 15751	17007 17258 17286 17345	20013	23119 23325 23441 23487 23696 23526	25360 25909	26151 26737 26829 26871 26933	31403 con aprox. $ 2.000	31738 31810	33738 33981 34032 34083	35614 con aprox. $ 750	37238 37278 37316 37407 37588 37848 37870 37892	40086 40131 40619 40851	43 43120 43178 43187 43570
2 2199	5 5170 5175	8 8216 8280 8489 8726 8794	11293 con $ 400 11503	13091 13818 13837 13980	16130 con $ 900 16302 16416 16589 16667 16752 16905	17406 con $ 600 17726	20156 con $ 1.200 20311 20433 20672 20587	24 24212 24725 24728	25475 con $ 1.600 25612 con aprox. $ 375 25613 con $ 15.000	27 27447 27409 27571 27725 27727 27779 27784 27899 27997 con $ 200	31406 con $ 400.000 31407 con aprox. $ 5.600 31408 con aprox. $ 2.400	31907 con $ 1.100 31941	32182 32186 32467 32774 32903 32966	35615 con $ 30.000 35616 con aprox. $ 750	38038 38120 38252 38805	41 41016 41170 41323 41320 41403 41595 41660 41666	44 44135 44285 44302 44321 44504 44515 44539
2725 con $ 4.000 2903	6 6078 6288 6936	9 9089 9110 9224 9280 9443 9618	11508 con $ 300 11834	14120 14411 14432	19080 19165 19199 19209 19538 19718	18 18296 18421 18925 18955	21101 21339	25	26	29 29293 29353	31414	33 35049 33433 33516 33523	35306 con $ 1.400 35333 con $ 800	38932 39174	39 39041 39367 39392 39530 39809 39812 39988	42 42258 42351 42539 42720 con $ 1.500	45 45802 45752 45563 45812 45885
3 3126 3431 3509 3673 3695 3739	7 7336 7396 7488	10 10034 10273	12 12100 12135	14473 con $ 700 14513	16130 con $ 900 16302 16416 16589 16667 16752 16905	19 19080 19165 19199 19209 19538 19718	22 22001 22183 22539	27	30 30051 30115 30617	31 31065 31134	32 32182 32186 32467 32774 32903 32966	36 36116 36169 36203 36289 36535 36702 36722	39 39041 39367 39392 39530 39809 39812 39988	42 42258 42351 42539 42720 con $ 1.500	45 45802 45752 45563 45812 45885		

PROGRESION 3 — PROGRESION 3

LOTERIA DE MENDOZA TIENE PARA UD...
TODOS LOS MIERCOLES $40.000.000 M/N..
TODOS LOS SABADOS $75.000.000 M/N.
JUEGUE Y GANE MAS CON LOTERIA DE MENDOZA
BANCO DE PREVISION SOCIAL
JUEGUE (Sin Riesgos)
GANE (Legalmente)
Y COBRE (Inmediatamente)
con Quiniela de Mendoza
BANCO DE PREVISION SOCIAL
Lo que Ud. Juega lo Gana la Comunidad en Créditos Asistenciales y Viviendas

Económicas

El Banco de Mendoza irá a una exposición en Perú

El Banco de Mendoza anunció su participación en la 9ª Feria Internacional del Pacífico que se realizará en Lima, Perú, entre el 12 y el 24 de noviembre próximo.

A tal efecto la entidad bancaria ha reservado un stand y ha dispuesto organizar un servicio de asesoramiento para el público asistente y posibles compradores de productos argentinos y preferentemente de origen mendocino. Adelantó también el banco que prestará amplio apoyo a las firmas locales que concurran a la exposición y otorgara créditos especiales a los expositores para colaborar en el financiamiento de gastos.

Se señala que de acuerdo con los contactos previos realizados por la entidad, existen condiciones favorables para concretar rentas en el Perú, particularmente en el rubro de máquinas herramientas y maquinarias, máquinas para empaquetar, envasar y embalar, herramientas y maquinarias agrícolas, maquinarias para la industria del vidrio y la cerámica, aparatos de perforación minera y petrolera, equipos para la industria de alimentos y bebidas, frutas envasadas, etc.

Los interesados en concurrir a esta exposición podrán asesorarse e inscribirse en el Departamento de Promoción de Negocios con el Exterior de la entidad crediticia.

Prosiguen las gestiones pro vasija vinaria

La Comisión Especial Pro Financiación de Vasija Vinaria, recientemente integrada en nuestro medio, informó que mañana a las 20 celebrará su tercera reunión en las instalaciones de la Biblioteca de la Bolsa de Comercio de Mendoza para informar sobre la marcha de las gestiones acometidas ante las autoridades provinciales y nacionales.

Anunció también la comisión que en los próximos días se trasladará una delegación a Buenos Aires para entrevistar a funcionarios del Ministerio de Economía, en relación con las gestiones de financiación de las deudas contraídas por la construcción de vasija vinaria.

En otro orden de cosas quienes ejercen la conducción de estas tramitaciones aconsejaron a los afectados por el incremento de la tasa de interés de los créditos destinados a ese fin, que ajusten su accionar de acuerdo a las siguientes indicaciones: 1º) Quien deba hacer efectiva la amortización de capital y el pago de interés, deberá presentar una nota tipo que será redactada por una subcomisión legal, con anterioridad al vencimiento, en la que se pondrá en conocimiento del banco que se pagará el interés original y se solicitará una prórroga por la diferencia mientras culminan las gestiones iniciadas para obtener una reducción de la tasa de interés; 2º) Quien tenga que requerir el retiro de saldos acordados deberá abstenerse de hacerlo hasta tanto se expida el gobierno nacional respecto a las tratativas en marcha. Se agrega que si fuera imprescindible tener que retirar dinero para afrontar obligaciones ya contraídas, se deberá hacerlo previa presentación de una nota, también redactada por la subcomisión legal, en la que se aceptará la operación bajo protesto, y 3º) Quienes ya retiraron dinero liquidado al 36 por ciento o pagaron ese nivel de tasas deberán presentar una nota en la que se manifieste disconformidad y se solicite reitegro de las diferencias de intereses si las gestiones son positivas.

Hará asamblea la Cámara de la Indumentaria

La Cámara de Comercio Minorista de la Indumentaria y Afines de la Provincia de Mendoza, realizará asamblea ordinaria mañana en la sede de Espejo Nº 70, 3º piso, departamento "C" de ciudad para tratar los estatutos sociales de al entidad.

Activa jornada en el Mercado de Vinos

Mayor actividad que la registrada en la vispera, desarrolló ayer el Mercado de Vino Local. En la oportunidad se inscribieron 52 operaciones realizadas durante los últimos 30 días hábiles.

El volumen comercializado fue de 90.793 hectolitros por un monto de 20 millones 470 mil 226 pesos.

Los precios promedios logrados en la fecha fueron los siguientes: Tintos $ 408,68 por hectolitro y criollos y claretes $ 390,48, no habiéndose registrado movimiento en vinos blancos.

COCINERO para Campamento
Indispensable Experiencia Anterior
Presentarse en: Figueroa Alcorta 892 - Godoy Cruz
Mendoza - Horario 7 a 12.
4|9|C|758|5|9

ORO
PLATA - PLATINO - BRILLANTES
COMPRO AL MEJOR PRECIO DE PLAZA
VOY A DOMICILIO • ASOC. A. COVEMPA
SARMIENTO 50 - LOCAL 5 - TEL. 244960 - MZA

ALHAJAS - ORO
para Fundir y Purificar. Pagamos el mejor precio. Vamos a domicilio.
JOYERIA ZAMORANO
Buenos Aires 140 Tel. 217076
1|9|C|949|5|9

1 OFICIAL CLOAQUISTA
PARA OBRA
LAMADRID 622 — CIUDAD
4|9|F|06698|4|9

PRIMAVERA CON MUSICA
En su coche, Autoradio completa p/ colocar
$1.390
Montes de Oca 980 - Frente al Hipódromo - G. Cruz

GANE LA DIFERENCIA
Compre sus muebles en fábrica:
DORMITORIOS - COMEDORES - LIVINGS
Retapizamos su living usado.
AVDA. ESPAÑA 2876 MZA.

ASERRIN
SE VENDE ASERRIN A RETIRAR O PUESTO EN DOMICILIO. TRATAR: TELEFONO 224291.
4|9|F|88474|4|9

CAMION FIAT 619
SE VENDE
Modelo 1967 - Rodado 1200 con Acoplado Montenegro. Modelo 74 Carrocería Chapa.
LAMADRID 1737, TEL. 25273
RIO CUARTO
4|9|C|929|6|9

CABOS ESCOBA
PRIMERA $ 4,50
GIRO S.A.-Ayacucho 162-Cdad.
4|9|F|88385|4|9

VENDO RENAULT
Modelo 66, cuatro velocidades. Teléfono 258409, desde las 14 hs. en adelante.
4|9|F|88481|4|9

CUPE TORINO
MOD. 70
Vendo - Impecable
Belgrano 1865, G. Cruz
4|9|F|88487|5|9

IMPORTANTE EMPRESA
NECESITA VENDEDORES/AS
— RELACION DE DEPENDENCIA
— PROYECCION DE FUTURO
— ESTABILIDAD, ABSOLUTA RESERVA
— PRESENTARSE EN HORARIO DE COMERCIO
SAN MARTIN 1027 - GALERIAS PIAZZA - LOCAL 70
4|9|F|88480|4|9

ACOPLADOS VENDO
MALDONADO "Super - Viga" pesado, 3 ejes, 8,60 metros.
MALDONADO "Super - Viga" liviano, 3 ejes, 8 metros.
HELVETICA curvo, para tanque, 3 ejes, 8,50 metros.
KOLLER carrozado, 2 ejes, 7,50 metros.
CONTADO Y FACILIDADES - ACEPTO PERMUTAS
LUGONES 6095 esq. CABILDO
Bº SANTA ANA - VILLA NUEVA - GUAYMALLEN
4|9|F|88447|4|9

FORD FALCON
FUTURA - MOTOR 221
Modelo 1972 - Ultima Serie
$ 180.000
HUGO A. MORETTA
HOTEL CAROLLO
4|9|C|929|4|9

Vendo o Permuto por Automotor
6 Juegos de dormitorios, estilo español, a precio de $ 10.500 cada uno. Tratar Colón 710, Godoy Cruz
4|9|F|88452|4|9

EDIFICIO COMERCIAL
Cerca San Martín - 4ta. Sec. Con teléfono. Construcción nueva. 600 metros cubiertos, 3 amplios salones, c/vehículos, baños y vestuario personal. Total $ 4.000.000 con facilidades.
"PROVIVIENDA" PERU 1214
4|9|C|781|4|9

REPUESTOS PARIS Comunica
A partir de la fecha la desvinculación con el Estudio Jurídico Pelayes como Apoderado, sirva ésta también para informar a clientes, amigos y proveedores en general, que continúa con la administración del mismo el señor Omar C. Rosselli y los profesionales que él designe. Más información: Teléfono 972998.
4|9|F|88386|4|9

Chapa Canaleta de Aluminio
5,50 x 1,15 — 4,25 x 1,15
SALTA 1935 - TELEF. 259252 - MENDOZA
4|9|F|88451|4|9

CAMIONES USADOS
DODGE D.P. 600 Carrozado ... 1973
DODGE D.P. 600 Carrozado ... 1972 motor a 0 Km
DODGE D.P. 500 1970 motor a 0 Km.
DODGE D.P. 500 Volcador 1968
MERCEDES BENZ Carrozado ... 1955
Permutas
Recibimos Documentos de Uva
FINANCIACION 24 MESES
PRIMO MESCHINI S.A.
25 de Mayo 2586 - V. Nueva
Tel. 262374 - Mendoza
4|9|F|88408|4|9

DI TELLA 65
Unica mano. - Como nuevo.
— VENDO —
SAN MARTIN SUR 2325
Bº TRAPICHE - G. CRUZ
4|9|C|684|4|9

CEMENTO CORCEMAR - HERCULES
CAL VIVA E HIDRATADA SUBLIME - SAN JUAN
YESO HIERRO Para la Construcción
MOTORES ELECTRICOS MONOFASICOS Y TRIFASICOS 3/4 - 1 - 2 - 3 y 4½ H.P.
PRECIOS ESPECIALES A EMPRESAS CONSTRUCTORAS Y REVENDEDORES
SOMECA s.a.
SOCIEDAD MENDOCINA DE CALES Y AFINES
Urquiza 357 Tel. 250158 - Mza.

FIAT 600
Mod. 1970
MEDICO VENDE EXCELENTE ESTADO
ALEM 273 — MENDOZA
4|9|F|88383|4|9

FINCA EN MAIPU
Sobre pavimento, con agua corriente, luz y fuerza. 18 Has. uva tinta. 2 casas. Vendo o permuto por otra más chica. - Bandera de los Andes 2019 - San José
4|9|T|06697|4|9

CAÑOS ESTRUCTURALES
15 x 15 30 x 50 40 x 40
20 x 40 20 x 20 15 x 25
20 x 60
SALTA 1935 - TELEF. 259252 - MENDOZA
4|9|F|88450|4|9

CORRALON PLUS ULTRA
PASO DE LOS ANDES 425 - TEL. 248045 - MENDOZA
LADRILLONES c/u. $ 2,30 - LADRILLOS c/u. $ 1,30
4|9|F|84786|8|9

GUIA PROFESIONAL

MEDICOS

CARDIOLOGIA DE URGENCIA
ATENCION PERMANENTE Y ELECTROCARDIOGRAMAS A DOMICILIO
TELEFONOS: 242417 - 249001
23|8|C|408|23|9|A

CEPERC S.R.L.
Centro Privado de Ergometría y Rehabilitación del Cardíaco.
Olascoaga 1257 - Mendoza
T. E. 250550
Dr. ALFREDO ZAVALA JURADO
Dr. ALFREDO GONZALEZ MARTIN
Dr. ANTONIO PERELLO
Prof. E. Física: MARIA A. MARTIN CHAMORRO
4|9|C|782|30|9|.

Dr. I. SCHERBOSKY
Clínica - Especialista en enfermedades bronco pulmonares. Asma. Pedir turno. José F. Moreno 2760, Tel. 257402 y 258616.
14|11|F|74067|Pte.

Dr. KALIMAN
CLINICA GENERAL
Medicina Psicotomática - Consultas de 15 a 19 hs. Se atiende mutuales, Sgto. Cabral 706, Ciudad. Teléfono 290500. 15|4|F|50803|Pte.

Dr. OSCAR E. CAMINOS
Clínica y Cirugía - Obesidad - Várices - Vejez - Enf. Venéreas - Impotencia - Mutuales. Sarmiento. 777. De 11 a 13 - 17 a 21 hs.
9|1|F|Pte.

Dr. RODRIGUEZ SAA
CLINICA MEDICA
Dra. RODRIGUEZ SAA
PIEL - DEPILACION
Martínez de Rosas 2055 (entre Suipacha y Paraná). Teléf. 230063
24|7|F|77882|Pte.

Dr. FRANCISCO YAZLLE
Cirugía general. Cirugía del Aparato Digestivo. Proctología. Solicitar turno. San Juan 325. Teléf. 292137. 8|2|F|Pte.

Dr. RODOLFO S. ESCOBAR
CLINICO - CIRUJANO
Ap. Digestivo. Várices y Hemorroides. Paso de los Andes 520, Godoy Cruz. Mutuales c/turno. T. 225826.
1|10|F|Pte.-A.

Dr. ANGEL C. NAVARRO
Cirugía - Atiende lunes, miércoles y viernes de 17 a 20 hs. Reserve turno. Alpatacal 2755. Teléf. 214325. 1|11|F|Pte.|A

UNIMEV
Dr. JORGE ROBLES
Turnos: Tel. 256682
MANZANA S - CASA 10
13|7|F|Pte.|A

APARATO DIGESTIVO

Dr. OMAR MUSRI
Atiende Mendoza: Sanatorio Policlínico Guaymallén - Tel. 218052. San Martín: Sanatorio Argentino, Rivadavia: Sanatorio Carrasco y Bertona. 6|2|F|62272|Pte.

Dr. NESTOR MATUSCHKA
Clínico. Aparato digestivo, hígado, estómago, intestino, hemorroides. Diariamente desde las 17. Turnos a los teléfonos 291752 y 248241. - Colón 185 - 4º Piso.
9|12|F|75176|Pte.

VIAS URINARIAS

Dr. IGNACIO J. ROMEO
CIRUGIA VIAS URINARIAS
Cirugía general. Diariamente desde 17 horas. Pedir turno. República de Siria 325. Teléfono 292220.
F|Pte.

Dr. MANUEL BIANCHI
Riñón, vejiga, próstata y genitales. Esterilidad masculina. Turnos desde las 16 horas. Tel. 256234. - Agustín Alvarez 250.
4|6|F|66024|Pte.

Dr. ALBERTO PABLO CORICA
ESPECIALIZADO EN EE. UU.
Enfermedades vías urinarias. Adultos y niños. Colón 532 - Turnos Teléfonos 240835 y 252553.
29|1|F|29090|Pte.

Dr. JORGE L. FAVIER
CIRUGIA - VIAS URINARIAS
IMPOTENCIA
Reservar turno. - Rioja 934.
9|11|Pte.-A.

DOCTOR
Alberto David Bekerman
Especializado en EE. UU. Cirugía vías urinarias. Adultos y niños. Esterilidad. San Martín (Sur) 69. G. Cruz. 9 de Julio 1189. 2º "15". Turnos: tel. 220078.
5|8|C|940|31|9

NUTRICION

DOCTOR
RICARDO W. ESTRELLA
Clínica médica. Nutrición, Hormones. 10 a 13 y 17.30 a 21.30 hs. Mutuales. Unicamente con turno. - Necochea 292. Tel. 216006 - 242897 y 218766. 1|2|F|4012|Pte.

Dr. MINUCHIN
Obesidad, Diabetes, Delgadez, Gota, Arteriesclerosis, Aparato digestivo. Turnos. Roca 20, Las Heras, Tel. 254402. Amigorena 80, Ciudad, Tel. 244777. 3|12|F|Pte.

OBESIDAD

Dr. ALBERTO SEVILLA
Médico director Institutos de Obesidad, Asma y Alergia de Mendoza, Córdoba, Buenos Aires
Obesidad y celulitis deformante, Várices y hemorroides. Trat. sin dolor. Departamentos especializados: Cardiología, Radiología, Cirugía plástica, Injerto de cabello, Dres. Edgardo Escobar - Prof. Tomás Hughes). Avda. Colón 232, Tel. 241440 - 290006. Atendemos nuevamente mutuales. 27|7|F|58110|Pte.

Dr. MARIO R. LEVIN
OBESIDAD
Director Centro Médico - Modelación Corporal Post Parto y Obesidad. Gimnasia modeladora. Masajes manuales y electrónicos. Baños a vapor individuales. Parafina reductora. Bronceado. Fisioterapia. - San Martín 1464, G. Cruz. T. 246897
Se Atienden todas las Mutuales.
31|8|F|87535|Pte.|S

HOMEOPATIA

Dr. LAZARO WASSERMAN
Dr. DANIEL J. LISSIN
Atiende remplazo de su ex colega días 4 - 5 y 6 de Setiembre. Turnos: Roque Sáenz Peña 315. Tel. 250898. 28|8|F|86827|6|9

Dr. ALBERTO GRUENBERG
Atiende: 8 - 9 Setiembre. Retirar turno, lunes a viernes, 15.30 a 19.30 hs. Marconi 780, Godoy Cruz.
4|9|C|762|8|9

PSIQUIATRAS

Dr. RAUL ANTUN
Especializado en Europa. Lunes, Miércoles y Viernes. Entre Ríos 226, Turno de 14 a 19. Tel. 257256.
8|3|F|Pte.

GUILLERMO A. MARTINEZ
Psiquiatra graduado en el Instituto Psiquiátrico de Nueva York. Mitre 1483. Turnos: Tel. 215684.
10|10|F|Pte.|A

Dra. REINA Y. de KOTLIK
PSIQUIATRIA PSICOLOGIA
Patricias Mendocinas 1914. Teléfono 216699. Mendoza.
10|8|F|81612|Pte.|A

VARICES

Dr. SPINETTA REGUERO
Várices - Trat. no operatorio por electro fulguración, Cirugía. Espec. España. Turnos: Junín 213. Barrio Bombal. Tel. 244111.
17|4|F|75664|Pte.

Dres. ALBERTO SEVILLA EDGARDO ESCOBAR
Tratamientos várices y hemorroides sin operación ni abandono de trabajo| Avda. Colón 232, Teléfonos 241440 - 290006.
27|7|F|58111|Pte.

ESPECIALISTAS EN SEÑORAS

JOSE N. MALAH
Señoras, Esterilidad, Partos, 17.30 a 21.30. Necochea 292, Ciudad. Tel. 216006. Mutuales con turnos: Teléfono 218766. 30|4|F|56675|Pte.

DOCTORA
MARTA GONZALEZ IÑESTA
Enfermedades mujer y la niña. Embarazos, Partos, Turnos. Catamarca 83. Dpto. 36. 3º P. Teléfono 291982. Part. 226294.
3|9|F|88099|Pte.

Dr. GREGORIO ENRIQUE DE LA ROSA
Señoras. Partos. Cirugía. De 16 a 20 hs. diariamente. Mutualidades. H. Yrigoyen 242, G. Cruz, Mendoza. Tel. 291393.
4|10|F|52340|Pte.|A.

GINECOLOGIA

Dres. H. BRANDI
Fertilidad Matrimonial. Menopausia - Cirugía Ginecológica - Partos. - San Lorenzo 222, Tel. 243286. San Martín 1408 - Godoy Cruz. Tel. 221482 - Turnos.
30|7|F|79094|Pte.

ESPECIALISTAS EN NIÑOS

PROFESOR
Dr. HUMBERTO J. NOTTI
nes de 15 a 18. Mitre 954. Teléfo- Atiende: lunes, miércoles y viernes 240453. 16|7|F|76212|Pte.

Dr. JUAN S. ROMERO
Especialista en niños, Clínica, Cirugía. Jefe Servicio Niños Hosp. Español. De 15.30 a 19 horas. San Martín 986, Godoy Cruz. T. 220893.
14|2|F|62978|Pte.

CIRUGIA INFANTIL

INSTITUTO PRIVADO CIRUGIA ORTOPEDIA - TRAUMATISMO NIÑOS Y ADOLESCENTES
DOCTORES
FORTUNATO DI GIUSEPPE
FRANCISCO SEVILLA
ALBERTO INON
P. Mendocinas 851 - Teléf. 242277
11|1|F|Pte.|A.

GARGANTA, NARIZ Y OIDO

Dr. LUIS E. MONETTI
10-12 - 18-21 horas, 9 de Julio 1050. Tel. 249323. Particular teléfono 246661. 31|12|F|Pte.

Dr. WASHINGTON H. PELUC RODRIGUEZ
Profesor adjunto de la cátedra de Nariz, Garganta y Oído de la U. N. C. Colón 185. - Nuevo teléfono: 246464.
23|8|F|85722|Pte.

JOSE M. CORRALES
Especialista en garganta, nariz y oídos. Especializado Europa. Solicitar turno horas de la tarde. Perú 1251. Tel. 257715.
13|1|F|26341|Pte.-A.

Dante D'Angela Patrucco
Ricardo Báez
Garganta, nariz, oídos y alergia Turnos al tel. 215326. Catamarca Nº 182. 7|5|F|58694|Pte.-A.

Dr. RAUL JOSE BOSANGUE
GARGANTA - NARIZ - OIDOS
Turnos teléfonos 258555 y 262630. 25 de Mayo 1413. 10|5|Pte.|A

Prof. LUCIANO RODRIGUEZ ECHANDIA
Toda especialidad y dolores de cabeza. Catarros crónicos, Sinusitis. Trastornos de la voz. Diariamente G. Cruz 506. Tel. 255901.
19|18|F|76272|Pte.-A.

ASMA Y ALERGIA

CLINICA DE ALERGIA
Dr. BOUERI
Dr. SALOMON BOUERI
Dr. ARNALDO BOERO
Dr. EDUARDO PEÑA
CORRIENTES 39 - Teléf. 251591
Pedir turno.
2|9|F|87791|Pte.|A

Dr. LUIS BROITMAN
ASMA - ALERGIA
Patricias Mendocinas 634. Planta baja. Local 9. Tel. 249907. Se atienden mutuales. 4|6|F|65875|Pte.|A

ESPECIALISTAS DE LA PIEL

Dr. ALBERTO J. GRINBERG
Enfermedades de la piel, Alergia dermatológica .Horario, lunes a viernes, 17 a 21 hs. Sarmiento 777, Mendoza. 15|7|F|75872|Pte.

ALBERTO TORRES CORTIJO
Ex médico becario Univ. Madrid, Emilio Civit 43, 1er. Piso. Turnos de tarde al Tel. 255760.
21|11|F|Pte.|

CIRUGIA ESTETICA
Dr. HUGO SALOMON
Unicamente Cirugía estética funcional de nariz. Clínica Godoy Cruz, Godoy Cruz 333, Teléfonos 215951 y 215952. Mutuales.
10|1|F|Pte.|D.

Dr. ENRIQUE VELASCO
Cirugía estética, plástica reparadora. Lunes, miércoles y viernes, de 17 a 20 horas. Rioja 1153, Tel. 244806. 1|12|F|58682|Pte.

OCULISTAS

Dr. ZALDIVAR
Dra. MISTELI
Nueva dirección: Av. Emilio Civit 685, Ciudad. Tels. 257000 - 257100
14|1|F|Pte.

CLINICA DE OJOS
Atendido por
16 Médicos Oftalmólogos y 6 Auxiliares Técnicos Universitarios
Consultorio extern de 8 a 21 hs Guardias permanentes. Cirugía e internación. Atención de particulares y Mutualidades. Av. España 888 Teléf. 248856.
18|3|F|42513|Pte

Dr. ALVAREZ NOQUE
SOLICITAR TURNO
Enfermedades y cirugía de ojos Mitre 896 Tels.: 241443 - 241805.
4|6|F|Pte.|

REUMATISMO

Dr. RICARDO BARCENILLA
Rivadavia 578 - Planta Baja - Dpto. 5 - Ciudad. - Turnos 17 a 20.30 hs. - Teléfonos 292020 - 221910
27|2|F|Pte.

Dr. MANUEL MENA
Reumatólogo - Enfermedades de columna vertebral, brazos doloridos, ciática. Atiende de 15 a 20 hs. Buenos Aires 226. Lunes a sábados.
20|3|F|Pte.|S

Dr. JULIO F. SANCHEZ
Doctor en medicina (Esp. en Europa), Reumatología ,ortopedia y traumatología Rivadavia 141, Tel. 291094. 23|2|F|Pte.

Dr. PEDRO LUIS ZANNONI
Reumatismo. Clínica médica. Aparato circulatrio, respiratorio, digestivo. San Martín 1730, Godoy Cruz. Turnos. Teléfon 290841.
F|Pte.-A.

CENTRO de REUMATOLOGIA
Reumatólogos - Inf. M. de San Martín Nº 56. 4º Piso. (Detrás Correo Central). T. E. 240917. Turnos tarde. Mutuales.
17|7|F|Pte|A

ODONTOLOGIA

VICTOR M. PICCIONE
Doctor en odontología, Cirugía de boca y huesos de la cara. Martes y jueves, Sanatorio Policlínico de Cuyo. Tel. 243000. Part. 255547.
1|2|F|Pte.

Dra. DUCI DE CAPURRO
NIÑOS - ADULTOS
Lunes, Miércoles y Viernes. Rivadavia 76 - Pta. Baja. Dpto. "F". Tel. 252134 - 291141. 1|6|F|65070|Pte.

RADIOLOGIA

Dres. RICARDO HORENSTEIN
MARTHA G. de HORENSTEIN
Radiografía - Radioterapia, Colón 185, 8º piso - Tel. 242747 - Particular: 245906. 28|8|F|86771|Pte.|A.

PARTERAS

LIDIA M. DE CUARTAS
PARTERA NACIONAL
25 de Mayo 770, Cdad. Tel. 247223.
19|6|F|83061|Pte.

ESTHER C. DE SANANES
Partera nacional. Diariamente de 10 a 20 hs. Solicitar turno. Pedro B. Palacios 1260 (Ituzaingó) entre Catamarca y Lavalle. Teléfs. 257319 y 251391. 7|4|F|Pte.|D.

CELINA E. M. DE ARNEDO
PARTERA NACIONAL
Catamarca 585, Ciudad T. 242388. Pedir turno. 29|F|99490|Pte.

IRMA YAKEL DE LEGUIZAMON
PARTERA
Av. San Martín 1269 - 3er. Piso, Dpto. A. - Tel. 257536 - Mendoza
F|Pte

J. DELIA SANCHEZ GOMEZ
OBSTETRICA NACIONAL
Atiende de 15 a 17 horas, menos sábados. Rivadavia 634, Tel. 241019
6|12|F|Pte.

PEDICUROS

CASA SCHOLL
Pedicuros, Calzados, Plantillas, Medias y Vendas para Várices. Todo para el confort del pie. Pedir turno. Montevideo 27, Mendoza. Tel. 246200. 17|5|F|Pte.|A

Avisos Clasificados

Compra y Venta de Propiedades
AMILCAR QUINTANAS FLEITAS
Olavarría 98 Bº Floresta
Tel. 249623 o 21 de F.L. Beltrán
VENDE
Casi 9 hect. total s/casa; muy buen der. agua; 4½ hect. duraznos resto nivel. $ 38.000.000, ⅔ con 50% cont. saldo convenir. Recibo vehículo.
Sobre pavim. 5½ hect. con galpón; pozo elect. tanque australiano, todo parral de 2 años a mts. de ruta 7 y Panamericana.
En Fray L. Beltrán; Casi 4 hect. con linda casa con luz elect. galpón; casi 2 hect. parral, pozo anim. herram.
En Colonia Tittarelli (F. L. Beltrán) 10 hect. total; todo parral de 1ª casa ladrillo; galpón, churrasq. etc. c/$ 20.000.000,00 ⅔ la hect. 50% Escrit. saldo convenir.
En Phillis (Junín) 34 hect. total; 12 hect. viña baja (tinta y mezcla) 5 hect. ciruelos; 15 hect. parral 1 y 2 años; 6 casas con luz eléct. pozo elect. tractor Fahr; anim. y herram. der. agua etc. $ 450.000.000,00 ⅔ con $ 250.000.000,00 saldo 1 año.
Más informes: A. QUINTANA FLEITAS en Olavarría 98 - Bº Floresta. TE. 249623 o 21 de F. L. Beltrán. 4|9|F|88293|4|9

A PROPIETARIO compramos casa, departamento o lote. Godoy y Pelaia. Máxima seriedad Inmobiliaria. Gutiérrez 585. Teléfono 258543 y 251597.
20,7|F|78477|Pte.-S.

A MOLL Inmobiliaria compra casas departamentos, lotes etc. Operaciones inmediatas, garantidas. Gutiérrez 567. TE. 214266 - 250524. 22/9/F/85420/Pte.

A LUJAN, metros plaza, antisísmica, comodísima $ 250.000 al compromiso, saldo convenir. - San Martín 254, Godoy Cruz. 2|9|F|84755|4|9

DEPTO. interno, Villa Nueva, impecable estado, 3 dormitorios, cocina comedor, living, baño completo, lavandería y patio. T|$ 38.000.000 m|n. Contado y facilidades.
DEPTO. interno Las Heras, mixto, con teléfono, casi nuevo, 3 dormitorios, cocina comedor, baño azulejado completo, t|los servicios. T|$ 38 millones m|n. Contado y facilidades.
DEPTO. frente plaza España Edificio Kolton, 2 dormitorios y demás comodidades. T|$ 95 millones m|n. Contado y facilidades.
CASA a estrenar en Benegas, 2 dormitorios, cochera y demás comodidades. T|$ 60 millones m|n. Contado y facilidades.
CASA una planta a metros Terminal de Omnibus, 3 dormitorios, garaje, jardín, dep. servicio, etc. T|$ 190.000.000 m|n. Contado y facilidades. Recibimos departamento 2 a 3 dormit., céntrico.
C. E. BARRERA ORO
Mitre 1378 - Ciudad
4|9|F|88356|4|8

A INTERESADO directo., compro urgente casa antigua b|instalado, varias habitaciones, radio céntrico. Operación ctdo. F. J. Sapunar. S. Lorenzo 315. - TE. 290457. 3|9|F|88209|4|9

A DUEÑO, compro chalecito antisísmico, 3 dormitorios, prefer|ible c/entrada vehículos en Godoy Cruz o Ciudad. Hasta pesos 120.000.000. Gran parte contado. Tel. 244790. 1|9|F|87706|5|9

A - PROPIETARIO compro urgente casa o departamento b|ubicado. Operación inmediata. F. J. Sapunar. San Lorenzo 315. Tel. 290457. 3|9|F|88219|9|9

A - PARTICULAR vendo antisísmica de 1ª, en Barrio Jardín La Floresta, en calle principal, 3 dormitorios, cochera, garage y demás dependencias. Acepto permutas. Lavalle 2311. Gilén. 3|9|C|605|5|9

A/ESTRENAR regia casa americana en Carrodilla, liv. comedor, 3 dormitorios, dependencias, cochera patio y jardín. T|$ 1.150.000, c/facilidades. J. Cecco. Colón 617. Mza. Tel. 243339. 4|9|F|88267|5|9

A/ESTRENAR casa vendemos a 2 cuadras de Morón y Costanera, l/comedor, 3 dormitorios, 3 baños, c/diario garaje, patio, d/servicio, posesión mayo de 1975. T. ⅔ 180.000.000. Facilidades. Acepto lote. Godoy & Pelaia. Gutiérrez 585. Teléf. 258543 - 251597. 4|9|F|88261|4|9

A/ESTRENAR, americana 1 planta en Benegas, liv. comedor 2 dormitorios, dependencias, cochera y patio. Vendo c/facilidades, J. Cecco. Colón 617. Mza. Teléfono 243330. 4|9|F|88392|4|9

A $ 1.000.000. Total $ 1.850.000, chalet descupado; c|teléfono, 2 cuadras Parque, amplio l|comedor, garage, comedor diario; 3 dormitorios c|placard; 4 baños, d|servicio. Provivienda - Perú 1214. 4|9|C|781|4|9

A USTED que desea comprar casa, llame teléfono 243397, dispongo verdaderas oportunidades, departamento céntrico 165 m2 cubiertos $ 2.400.000; departameno amplio ciudad, dos dormitorios $ 900.000; casa tres dormitorios ciudad, casa Chacras de Coria con parques; casa 4 dormitorios y jardines San José; dos locales céntricos $ 7.000.000 permutas; lote barrio Bombal; linda casa mixta quinta sección, teléfono $ 9.500.000; terreno céntrico 17 x 60, tengo varias casas más. - Inmobiliaria Garibaldi. - Garibaldi 464. 4|9|C|780|4|9

A PROPIETARIO compro casa o departamento 2 ó 3 dormitorios, Lavalle 18. Tel. 253115. 4|9|C|901|4|9

A/$ 35.000.000. Total departamento 3 dormitorios y patio. Lavalle - Tel. 253115. 4|9|C|901|4|9

A/DUEÑO compro urgente casa. departamento, pago contado, ofrecer 244958. 4|9|C|888|4|9

ATENCION: vendemos urgente casa una planta, en 6ta. Sección, 3 dormitorios, escritorio, baño, cocina comedor, amplio estar, cochera cubiera para 2 automóviles, amplio patio-jardín. Sup. total 340 m2. Sup. cubierta 176 m2. - Total $ 120.000.000 m|n. - Inf.: C. E. Barrera Oro - Mitre 1378 - Ciudad. 4|9|F|88456|4|9

APROVECHE: linda casa comodísima, San Martín Sur. 25.000.000 y facilidades. Tel. 227011. 2|9|F|84758|4|9

ANTISISMICA, sobre Colón, m$n. 40.000.000, facilidades, permutas varias. Tel. 227011. 2|9|F|84749|4|9

APURADISIMO compro antisísmica, Trapiche Al compromiso m$n. 40.000.000. saldo convenir. - Teléfono 227011. 2|9|F|84752|4|9

ATENCION, a estrenar departamentos y casas en 6ª Sección, 2 y 3 dormitorios. Urbana Inmobiliaria. 9 de Julio 315. Mendoza. 2|9|C|252|4|9

ATENCION, a estrenar casa en 6ª Sección, l|comedor, cocina, ante baño y baño, 3 dormitorios, dep. servicio, patio, cochera cubierta 2 automóviles, urbana. Inmobiliaria. 9 de Julio 315. Mendoza. 2|9|C|252|5|9

APURADO vendo casa Barrio Trapiche, 2 dormitorios, baño completo, c|comedor, l|comedor, patio amplio, depósito, garage para 3 autos. 119 mts. cubiertos. Total $ 55.000.000. Financio. 4 años de construida. Urbana Inmobiliaria. 9 de Julio 315. Mza. 2|9|C|252|4|9

ATENCION, departamentos de 1, 2 y 3 dormitorios, centro y Barrio Bombal. Urbana Inmobiliaria. 9 de Julio 315. Mendoza. 2|9|C|252|4|9

APROVECHE: Vendo casa-quinta Rodeo del Medio, frutales; facilidades - Guarna. Olascoaga Nº 389 - Ciudad. 3|9|C|418|5|9

ANTISISMICA una planta vendemos, Godoy Cruz, liv.-comedor, estar, 3 dormitorios, escritorio, cochera, patio, jardín, demás dependencias. Nueva bien terminada, (p|mármol y carpintería lustrada). T. $ 115.000.000 m|n. Facilidades. - Godoy y Pelaia. Gutiérrez 585. Tel. 258543 y 251597. 3|9|F|88052|4|9

ANTISISMICA una planta, Dorrego, liv.-comedor, coc.-comedor, 3 dormitorios, garaje, patio, m$n. 90.000.000. Otra antisísmica Bº San Ignacio, liv.-comedor, coc.-comedor. 2 dormitorios, garaje, jardín. T.: m$n. 65.000.000. Otra construcción mixta, impecable, Dorrego, liv.-comedor, 2 dormitorios, cochera. T.: m$n. 65.000.000. Venden con facilidades: Godoy y Pelaia - Gutiérrez 585. Tel. 258543 y 251597. 3|9|F|88054|5|3

ATENCION, lote en calle 9 de Julio al 2000 de 10 x 42; otro en J. V. González de 18 x 60 en 6ª Sección; otro en A. Tomba de G. Cruz a 200 mts. de la plaza, de 15 x 37; otros en Chacras de Coria y La Puntilla. Urbana Inmobiliaria. 9 de Julio 315. Mza. 2|9|C|252|4|9

ANTISISMICA, Dorrego, Gilén, 1 planta, l|comedor, 3 dorm., c|comedor, 2 baños, patio chico, cochera y jardín al frente. Ctdo. y fac. Vende: F. J. Sapunar - San Lorenzo 315. TE. 290457. 3|9|F|88207|4|9

ANTISISMICA, G. Cruz, próx. a Ciudad, 2 plantas, a estrenar. L|comedor, 3 dorm., 2 baños, dep|serv., patio, terraza, garage y demás. Ctdo. y fac. Acepto Plan Bco. Vende: F. J. Sapunar. S. Lorenzo 315. TE. 290457. 3|9|F|88205|4|9

ASOCIACION Propietarios - Chile 1733 - Martillero Enriquez. Vendo departamento. Las Heras, 3 habitaciones, agua, luz. Oportunidad. $ 15.000.000 ⅔. 4|9|F|88297|5|9

ANTISISMICA, planta baja, tres dormitorios, dependencias, Ossola vende, en Bombal. Total $ 100.000.000. Facilidades. Teléfono 291304. 4|9|C|97|4|9

ANTISISMICA 5ª Sección, construcción nueva, cerca Parque, 2 dormitorios, d|dependencias; con terreno p|edificar. Total $ 160.000.000; c|80.000.000. - Ancor Inmobiliaria. Rioja 1356 - 259797 4|

IMPERMEABILIZACIONES...!

Asegure su techo utilizando productos de calidad y Mano de obra experimentada

NOVASFALT ANR 5 y **PLASTIFALT**

Aprobado: Secretaría de Vivienda y sello Iram

ORSAME
Impermeabilizaciones S. C.
más de 200.000 m2. aplicados.
Catamarca 1329 . Dpto. 2
G. Cruz - Tel. 253772

ORO ALHAJAS
EN DESUSO
24 K. - 18 K.
HASTA $ 420 EL GR.
9 de Julio 1455 - Ofic. 3
(frente Casa Arteta)
1|9|C|933|5|9

SERENO

Importante Empresa Industrial solicita sereno. Preferentemente jubilado de las Fuerzas Armadas o Policía de Mendoza.
Dirigirse por escrito con referencias a: Pellegrini 1181, San José - Guaymallén - Mendoza.
3|9|C|700,701|4|9|AD

Granulado Volcánico
CARGA INMEDIATA CON CINTA TRANSPORTADORA
$ 160.- /m3.
CORRALON PLUS ULTRA P. de los Andes 425. Mendoza. Tel. 248045
2|9|F|84721|8|9

VENDO MAGNIFICA CASA

5ta. Sección, 400 m2. terreno, 300 metros cubiertos. Gran recepción, 4 dormitorios, 4 baños, fondo c/jardín, dep. serv., terraza, balcón. Recibo departamento. Diferencia contado. Precio total m$n. 450.000.000. Visitar de 10 a 12.30 y de 15 a 18 horas.
HOY SOLAMENTE - SARGENTO CABRAL 676 - CIUDAD
4|9|F|88358|4|9

ORO
Compramos Mejor Precio
A PARTICULARES Y COMERCIANTES
GALERIA TONSA - LOCAL A-14
3|9|F|88151|17|9

VIGUETAS
Elementos para techos y ladrillos. Calidad y b/precios.
Godoy Cruz 1882 - San José
Teléfono 260158
4|9|C|851|5|9

POLLAS
Alta Postura - 4½ Meses
— VENDO —
Arístides Villanueva 165
CIUDAD
4|9|T|06719|4|9|D

TERRENO
6.000 m2.
Vendo a $ 4.000 m/n el metro, en Blanco Encalada, a 24 Kms. centro, s/ruta a futuro dique. 50% contado y facilidades. Tel. 226133.
4|9|F|88334|7|9

DESEO COMPRAR CASA
EN CHACRAS DE CORIA O ALREDEDORES
Poste Restante G. K. (4) Diario LOS ANDES.
4|9|C|776|4|9

DEPARTAMENTOS
4 DORMITORIOS - Frontal sobre calle San Lorenzo
3 DORMITORIOS - Frontal sobre calle Godoy Cruz
3 DORMITORIOS - Frontal sobre calle San Lorenzo
2 DORMITORIOS - Contrafrente en Galerías Piazza
2 DORMITORIOS - Sobre calle Almirante Brown
1 DORMITORIO. - Sobre calle Chile
CON CALEFACCION Y COCHERAS
VENDE: MANDATARIA INMOBILIARIA
ESPEJO 231 — TELEFONO 259554
4|9|F|88445|4|9

MADERAS DURAS

En tablas a medida a $ 4 la pulgada. Plátanos, Mora, Olivo, Carolino y Fresno. Aserradero JALIFF - Pedro Pascual Segura y Garibaldi - Lotes Suárez - El Plumerillo.
4|9|C|920|4|9

EMPRESA INDUSTRIAL NECESITA
Analista para Laboratorio
con Título de Técnico Químico o Enólogo

Preferentemente con experiencia en Laboratorio de control de producción.
Trabajo en turnos diurnos.
Buen sueldo y beneficios sociales.
Estabilidad y amplias perspectivas de progreso.
Servicio militar cumplido.

Escribir informando antecedentes y experiencia a:
Poste Restante (OEC - 15) Diario LOS ANDES.
3|9|F|88088|4|10

VENDEDOR DE NEUMATICOS

Edad 25/30 años. No es necesario experiencia. Preferentemente con estudios secundarios. Concurrir en horario comercial - CINCOTTA, San Juan 430 - Ciudad Mendoza
3|9|C|444|4|9

ORO
COMPRO
LA MEJOR COTIZACION
PLATA - MONEDAS
LEANDRO ALEM 172
2|9|C|236|11|9

PEUGEOT DIESEL 404 - 1975
0 Km. - VENDO
BELTRAN 532 — CIUDAD
4|9|F|88380|4|9

MUEBLES RUSTICOS
"VIÑA del MAR"
ARTESANALES CHILENOS
Directamente de Fábrica
Espejo 33 (San Martín 1300)
Las Heras
2|8|C|126|6|8|A

ORO
Alhajas – Pólizas
Moneda
Excelente Cotización
GOLD ESPEJO 102
Asociado a COVEMPA

NADIE VENDE MAS BARATO QUE FELIPE BELLENE
NO SE PREOCUPE EN ANALIZAR
SI ESTA CARO O TIENE DESCUENTO
ESTO... SI ES REAL
VEA QUE PRECIOS..!

ESTUFA A KEROSENE
SIN PRESION
$ 1498 CONTADO
VEA QUE PRECIOS
$ 599 CONTADO
OFERTA REGALO

LAVARROPAS A TURBINA DE LUJO
$ 5.990 CONTADO
VEA QUE PRECIOS
$ 2.989 CONTADO
OFERTA REGALO

LICUADORA DE LUJO
$ 1598 CONTADO
VEA QUE PRECIOS
$ 850 CONTADO
OFERTA REGALO

VENTILADOR DE PIE
GIRATORIO
$ 4.373 CONTADO
VEA QUE PRECIOS
$ 1.599 CONTADO
OFERTA REGALO

TELEVISOR SUPER LUJO 24'
$ 18.900 CONTADO
OFERTA REGALO
VEA QUE PRECIOS
$ 7.998 CONTADO

FELIPE BELLENE
La Casa que le conviene
ENTRE RIOS 89
SAN MARTIN 940
MENDOZA

PEUGEOT 504 - XSE - 1974
Nuevo - Vendo con Facilidades
F. L. BELTRAN 532 — CIUDAD
4|9|F|88381|4|9

ORO
COMPRO POLIZAS
MONEDAS - CAMBIO
— CONSULTE PRECIOS —
SAN MARTIN 950
2|9|C|233|8|9

Avisos Clasificados

(Viene de la Pág. anterior)

Compra y Venta de Propiedades

DOS FINCAS Corralitos, Costa de Araujo. 9 Has. viña, tractor. Teléfono 214316.
4|9|T|06737|4|9

DEPARTAMENTO en Primer Barrio Empleados de Comercio vendo: 2 dormitorios, baño, cocina comedor, living, comedor, lavandería cubierta y terraza. En Tunuyan vendo 90 hectáreas, tierras inmejorables, niveladas. Inmobiliaria Regional - Garibaldi 7 - Piso 6º - Of. 16 - Tel. 241101.
4|9|F|88459|5|9

EXCELENTE oportunidad, venta departamentos 1 y 2 dormitorios living, etc. frontales. T/240282.
2|9|C|53|4|9

EN PASAJE San Martín, departamento 2 ambientes, estar, dependencias, ideal estudio o vivienda, facilidades. Santa Fe 129 Ciudad.
4|9|T|6707|4|9

EN LAS HERAS casas, departamentos, lotes, necesita inmobiliaria Las Heras. San Martín 2677 ciudad. Tel. 252432.
4|9|C|920|5|9

EN CIUDAD casa 10 habitaciones en alquiler necesita inmobiliaria Las Heras. San Martín 2677, ciudad. Tel. 252432.
4|9|C|920|4|9

FINCA... Alto Verde (Sta. Rosa), 50 hectáreas, muy buena. Parral, espalderos, alfalfa, resto campo. Pozo 10" c/salida d/8", 250.000 lts. hora, casa material y galpón. Vende Inmobiliaria Francica. Acepto permutas. - Convenir España 1057, 3er. Piso. Oficina 14. Teléf. 249762. Mendoza.
2|9|C|299|5|9

FINCAS 8 Has. parral, riego y pozo Lavalle, 12 Has. c/8 viña, Lavalle. 134 Has. san Carlos, 25 viña, chacra, chalet, casas, 3 pozos. 25 Has. Lavalle 2½ parral, casas. Córdoba 45.
4|9|C|793|4|9

FINCA 9 Has., 4 Has. viña, casa, derecho de agua, en Primavera. Anticipo $ 25.000.000. Recibo automóvil. - José Federico Moreno 1575 - Ciudad.
4|9|T|6722|5|9

IDEAL para chacra vendo 67 Has. total, con 4 Has. plantación de cebollas, 10 Has. preparadas listas para plantar, 17 Has. con derecho de regadío y pozo, casa de contratista, sobre ruta 40 Jocolí. Tratar en Avda. Bandera de los Andes 4606. Villa Nueva.
4|9|F|88460|7|9

INMOBILIARIA necesita casas, alquileres o permutas. Seriedad 21ª991, San Miguel 1482, Las Heras.
4|9|C|920|4|9

LOTES vendemos: Zona céntrica, 846 m2.; 640 m2. y 2.600 m2.; 5ta. Sección 495 m2.; Av. Acceso 21 x 60; Bº Trapiche esquina: 346 m2.; Benegas: 4.000 m2.; Potrerillos 753 m2. y 600 m2.; Coquimbito, 1 hectárea. Godoy y Pelaia. Teléfs. 258543 - 251597.
3|9|F|88060|5|9

LOTE en ciudad, interno, 200 m2 con cloacas, agua. Contado pesos 25.000, saldo $ 1.000 mensuales. Jujuy 123.
3|9|T|6658|4|9

LOTE Dorrego, 104 m2. contado $ 30.000, saldo $ 1.000 mensuales; precio total $ 50.000. Jujuy 123 - Ciudad.
3|9|T|6658|4|9

LOTE, Ciudad, S. Juan y Morón. 360 m2. Ctdo. y fac. Acepto dpto. 1 ó 2 ambientes. Vende: F. J. Sapunar. S. Lorenzo 315. TE. 290547.
3|9|F|88211|4|9

LOTE, a propietario compro urgente, b/ubicado. Operación inmediata. F. J. Sapunar. S. Lorenzo 315. Tel. 290457.
3|9|F|88226|9|9

LOTE 10 x 30, sobre Rubilar, 6ª Sección. Facilidades. Ancor Inmobiliaria. Rioja 1356 - 259797.
4|9|C|10|4|9

LUJAN, metros plaza, antisísmica, comodísima $ 250.000 al compromiso, saldo convenir 3 años. San Martín 254 Godoy Cruz.
4|9|F|84792|6|9

LOTE esquina 244 metros Godoy Cruz, vendo c/facilidades, Sánchez. Catamarca 357.
4|9|C|916|4|9

MALARGUE: pleno centro, casa 2 dormitorios, living, cocina comedor, supergas, agua, luz, c/galpón (14x6) térmico. (Recibo valores, automóvil). Pedro Vargas 595. Tel. 247693.
4|9|F|88471|4|9

NECESITO departamento categoría, trato únicamente dueño, operación rápida, llamar 291802.
4|9|C|768|4|9

OPORTUNIDAD: Vendo departamento. Patricias Mendocinas y Colón. Colón 293. Teléf. 249914.
1|9|C|476|5|9

PARTICULAR compra casa a estrenar. Entrega $ 70.000.000 contado, saldo convenir. Tratar: López de Gomara 454. Villa Nueva
4|9|T|6732|4|9|D

PERMUTO mi casa antisísmica interna, en Guaymallén, por taller herrería artística o metalúrgico. De 10 a 12 y de 15 a 18 hs. Espejo 172. T. 292193|4.
4|9|F|88371|4|9

SAN JOSE: Vendo departamento Estrenar, 3 dormitorios, Colón 293. Teléfono 249914.
1|9|C|475|5|9

TERRENO ideal industrial, 1.360 metros, dos frentes. Dorrego al 800, todo servicio, vendo, facilidades, 291802.
4|9|C|768|4|9

TERRENOS en loteo Calise 550 metros. En loteo Mauricio, 283 mts. Sobre ruta Panamericana, 1.640 mts. Y en La Puntilla 750 mts. Vende: Mandataria Inmobiliaria. Espejo 231, Tel. 259554.
4|9|F|88470|4|9

VENDO lote Villa Paquita, Bermejo. Tratar Sr. Manno. Algarrobal. Las Heras.
2|9|C|143|6|9

VENDO varios lotes (Gutiérrez - R. de la Cruz) Bº Floresta Villa Nueva etc. y compro otros para satisfacer pedidos informes:: A. Quintana Fieltas. Olavarría 98 Bº Floresta. T.E. 249623 ó 21 de F. L. Beltrán.
4|9|C|88294|4|9

VENDO contado o permuto por automóvil, lote en Barrio 'La Floresta', Guaymallén, hablar con el Sr. Correnti, en San Martín 540 - Godoy Cruz.
4|9|F|88368|5|9

VENDO lotes en Chacras de Coria, agua y luz. - España 1734. Ciudad. Tel. 258645.
4|9|F|88302|4|9

VILLA Hipódromo lote (9 x 12) s/Laprida, agua, luz, cloacas, planos aprobados. Total $ 15.000.000 5%, mitad contado y s/convenir. Pedro Vargas 595, Tel. 247693.
4|9|F|88472|4|9

VENDO galpón todo cubierto, recibo permuta, camión, auto. Rivadavia 1165, Godoy Cruz.
4|9|F|84778|4|9

5ta. SECCION: Vendo hermosas casas. Estrenar. Colón 293. Tel. 249914.
1|9|C|475|5|9

6ta. SECCION, vendo soberbia casa de gran categoría, 2 plantas, gran recepción escritorio, estar, 3 dormitorios, d/servicio, demás comodidades. Inf. J. Cecco. Colón 617. Tel. 243330.
4|9|F|88393|4|9

17 HECTS. tierra en blanco sobre carril Lavalle, alambradas, anticipo $ 15.000.000; saldo convenir. José F. Moreno 1575, ciudad.
3|9|T|6669|4|9

Compra y Venta de Negocios en General

COMPRAMOS urgente, negocios p/numerosos pedidos, n/clientes. Córdoba 154. Ciudad.
1|9|F|87718|5|9

CENTRO Villa Nueva, despensa vendo con instalaciones y mercadería, con vivienda en alquiler, contado, facilidades, recibo lote. Carril Nacional 6740, Rodeo de la Cruz.
4|9|F|4|9

CENTRO Rodeo de la Cruz, vendo boutique, venta de lana y ropería, salón alquiler, contado, se recibe auto. Carril Nacional 6740, Rodeo de la Cruz.
4|9|F|88467|4|9

COMPRO a particular despensa, negocios en general, tengan vivienda. Buenos anticipos. - José Federico Moreno 1575 - Teléfono 215961.
4|9|T|6721|7|9

CENTRICA despensa, mercadito y anexos. Ventas a controlar. Vender, r/automotor. Ancor Inmobiliaria. Rioja 1356 - 259797.
4|9|C|810|4|9

DISPONGO negocios céntricos y alrededores en venta. Lavalle 18 - Tel. 253115.
4|9|C|901|4|9

FABRICA de soda con 6 repartos vendo, permuto. Informes: Tel. 248905.
49|C|725|4|9

RESTAURANTE acreditado con instalaciones. Anticipo m$n. 20.000.000, saldo a convenir. - José Federico Moreno 1575, Cdad.
4|9|T|6723|5|9

RESIDENCIAL chica, bonita, vendo, permuto automóvil moderno. Juan B. Justo 641.
4|9|C|769|6|9

VENDO producción escobas de primera calidad. Florencio Sánchez 646. Barrio Arredondo, Guaymallén.
3|9|C|752|753|4|9|AD

VENDO o permuto despensa y fiambrería en Mar del Plata. Trabaja bien. Tratar: Brasil 1320. Villa Nueva.
2|9|F|87966|4|9

VENDO reparto diarios, ganancia aprox. $ 12.000 mensuales. Teléfono 245001.
2|9|C|119-20|4|9|D.

VENDO sodería chica o vendo alfones. Tel. 227323.
3|9|T|6676|4|9|D

VENDO taller chapería y pintura. San Miguel 1925, Las Heras.
4|9|C|920|4|9

Compra y Venta de Muebles

A BENTURINO, tel. 244335-248730, ofrezca muebles, antigüedades, artículos en general. Colón 669.
3|3|F Pte.

A. SELLA - Tel. 247447 - Martillero Tiburcio Benegas 776, ofrezca muebles, artículos hogar, máquinas usadas, dinero en el acto.
11|2|F|6992|Pte.

A AMITRANO martillero - Teléf. 247711. Arístides Villanueva 332, ofrezca muebles, antigüedades, maquinarias, artículos generales. Pagamos mejor. Anticipamos dinero.
9|6|F|2225|Pte.

A PRIMERA oferta vendo dormitorio inglés enchapado caoba, nuevo. Rufino Ortega 420, ciudad.
2|9|C|99|4|9

ANTIGUEDADES en general. Compra - Venta - Restauraciones. Suipacha 412. Ciudad.
20|8|C|107|19|9

COMPRO sus muebles usados; roperos, juegos dormiorios, máq. coser, sillas, mesas, art. del hogar. - Tel. 262993.
4|9|C|772|6|9

FABRICANTE, sigue entregando, oferta novios, finos dormitorios todo en cuotas, desde $ 1.500 por mes, todo mitad precio crédito al acto, atención hasta 22 horas. Confraternidad Ferroviaria 579. Ciudad. Por Videla Castillo al 3100. Tel. 230132.
27|8|C|296|5|9

VENDO juego dormitorio usado. Cayetano Silva 3264. Cdad. Mza.
4|9|C|621|4|9

VENDO dormitorios, comedor, heladera, ventilador pie, estufas, camas turcas, sofá cama, art. del hogar. Corrientes 452. Ciudad.
4|9|C|772|6|9

Compra y Venta de Automotores y Cubiertas

ANDES AUTOMOTORES
Roberto Wainsztein
O'Brien esquina Alberdi
SAN JOSE

Dodge Polara 1970	$ 58.000
Renault Gordini 1971 .	$ 36.500
Isard 700 1963	$ 19.500
Chevrolet 1973, impecable mendocino ..	$ 69.500
Citroneta 1964, mendocina muy buena	$ 19.000
Gordini 1966, motor 0 kilómetro	$ 22.500
Fiat 600 1964	$ 19.500
Valiant IV 1968	$ 39.000
Rural Rambler 1967.	$ 39.000
Rastrojero diesel 1968	$ 99.000

y facilidades a 24 meses o permuto. Planes especiales a Empleados Públicos, Policiales y Bancarios.
4|9|F|88360|5|9

ROMANI AUTOMOTORES
Beltrán 103 - Godoy Cruz - Mza.

PEUGEOT 504 XSE	1975
FIAT 128	1971-1973
DODGE 1500	1973
JEEP IKA	60-68-74
CHEVY SS	1971
PEUGEOT 404	65-70
AMI 8	1971
RAMBLER 380	1968
FALCON Luxe	1964
UNION DKW	1966
ESTANCIERA	1960

4|9|C|731|4|9

salvador iudica
S.A.I.C.A.
Alquiler de máquinas cargadoras, topadoras, motoniveladoras, excavadoras
Chuquisaca 555 - Bella Vista Godoy Cruz
Tel. 221804

A PEUGEOT 404, modelo 66, contado, facilidades, permuto. San Miguel 1885. Las Heras.
4|9|C|920|921|4|9|D

A CHEVROLET Super Sport 250, modelo 69, contado, facilidades, permuto. San Miguel 1885. Las Heras.
4|9|C|920|921|4|9|D

A CHEVROLET, modelo 65, contado, facilidades, permuto. San Miguel 1885. Las Heras.
4|9|C|920|921|4|9|D

A CAMIONETA Chevrolet, modelo 66, contado, facilidades, permuto. San Miguel 1885. Las Heras.
4|9|C|920|921|4|9|D

A RAMBLER Classic, modelo 66, contado facilidades, permuto. San Miguel 1885. Las Heras.
4|9|C|920|921|4|9|D

A DUEÑO compro automóvil cualquier marca y modelo, con o sin deuda, pago contado efectivo de inmediato. Lucero Gutiérrez. Corrientes 29. Ciudad.
4|9|C|849|4|9

A RENAULT 6 74, una joya, permuto, Olegario Andrade 641.
4|9|C|923|4|9

A RENAULT 850, modelo 69, y Gordini modelo 66, contado, facilidades, permuto, San Miguel 1885, Las Heras.
4|9|C|920|921|4|9|D

A CHEVROLET modelo 67, Estanciera modelo 61, Fiat 600 modelo 69, Ford Falcon modelo 66, 4-S, modelo 71, Chevrolet modelo 72, y motocarga modelo 61, contado, facilidades, permuto, San Miguel 1885, Las Heras.
4|9|C|920|921|4|9|D

A R-12, modelo 71, contado, facilidades, permuto; San Miguel 1885, Las Heras.
4|9|C|920|921|4|9|D

A MOTONETA Siambretta, modelo 59, contado, facilidades, permuto; San Miguel 1885, Las Heras.
4|9|C|920|921|4|9|D

A FIAT 600, modelo 69, contado, facilidades, permuto; San Miguel 1885, Las Heras.
4|9|C|920|921|4|9|D

A FIAT 600 modelo 68, radio, calefacción, impecable, vendo. - 9 de Julio 2734, Ciudad.
4|9|T|6738|5|9

ATENCION, automóvil Chevrolet 1946 y 1938 a toda prueba, vendo primera oferta razonable. Coronel Plaza 651.
3|9|T|6687|4|9

ATENCION, camión Chevrolet 1946 c/volquete líquido primera oferta razonable. Coronel Plaza 651.
3|9|T|6686|4|9

AUTOMOVILES compramos modelo 60 en adelante, pago contado. San Miguel 1885, Las Heras.
2|9|C|297|298|6|9|D

APROVECHE: Cien automóviles, pick-ups, camiones diesel, naftero, todas marcas, modelos y necesidades. Gane tiempo y dinero visitando gigantesca exposición. Aceptamos documentos, permutas, facilidades. Unico Supermercado Usados Argentino. Miguel Angel Riccieri. San Luis 540.
2|9|C|265|7|9

AMI 8, 1972, impecable. Contado $ 120.000. De 16 a 21 hs. Comandante Fossa 255. Ciudad.
3|9|C|315|4|9

AMI 8: Vendo Circulo Citroen, 6 cuotas pagas. Comandante Fossa 338. Barrio Bombal.
3|9|C|464|5|9

ATENCION 128 - 1971, Renault 6 1971 70.000 y cuotas. - San Martín 2717.
4|9|C|894|4|9

ATENCION Fiat 600 - 1963 - 1961 20.000 y cuotas. San Martín 2717.
4|9|C|894|4|9

ATENCION Renault 1969 - 1961, desde 20.000 y cuotas. - San Martín 2717.
4|9|C|894|4|9

ATENCION Rally Sport 1973; Torino 380 - 1970 - 70.000 y cuotas. San Martín 2717.
4|9|C|894|4|9

ATENCION Rastrojero 1969, 100.000, camioneta Chevrolet 1964 35.000, camioneta Jeep 1967 35.000. Saldos cuotas. San Martín 2717.
4|9|C|894|4|9

ATENCION cupé Fiat 800 1966, 4L 1966 35.000 y cuotas. San Martín 2717.
4|9|894|4|9

ATENCION Falcon 1967, Fiat 1.500, 1968; Citroen 3CV, 1970; Renault 4, 1972. 45.000 y cuotas. San Martín 2717.
4|9|C|894|4|9

ACUMULADORES Autolux y JC 9 desde $ 890. Garantidos. Alem 356 - Mendoza.
4|9|C|843|10|9

AL CONTADO compro urgente Renault R 6. Pedro Palacios 2342 (Costanera) Mendoza.
4|9|C|844|4|9

ATENCION vendo urgente Fiat 600 69, impecable tengo que vender hoy al contado. Espejo 172 Cdad. de 10 a 12 y de 15 a 18 hs.
4|9|F|88372|4|9

AUTOMOVILISTAS, arreglamos las puertas de su vehículo en el día; cierre de capot y baúl, Sáenz Peña 2025, Cerquita Plazoleta Barraquero.
4|9|C|855|4|9

AUTOMOVILES Bermejo, Almirante Brown 3162, Bermejo, Tel. 260836. Vende. Permuta, camión Mercedes modelo '59, Ford 46 con volquete, camioneta Peugeot m. 69, coche Mercedes 55, Rambler 66. Todos perfecto estado.
4|9|F|88464|4|9

AMI 8, 1972; Citroen 1970, vendo, permuto. Salta 979.
4|9|C|852|4|9

ATENCION vendo equipo O. M. con motor Scania L-75. Almirante Brown 3162, Bermejo. Tel. 260836.
4|9|F|88465|4|9

AUTOMOVILES vendo Dodge 1.500 4-S 1973, Fiat 600 1968, Di Tella 1960. 25 de Mayo 2937.
4|9|C|920|4|9

AUTOMOVILES Fiat 128-72; Fiat 1500|69, Familiar; Fiat 600|67, flamantes, vendo o permuto, facilidades, 9 de Julio 2209.
4|9|C|322|4|9

AUTOMOVIL Dodge 1500 modelo 1974; Rural Fiat 1500 1968. - Camioneta Peugeot 1968, vendo. Lamadrid 335 - Tel. 243820. - Ciudad.
4|9|C|911|4|9

BERGANTIN 61 vendo. Benavente 4457. Tel. 261155.
3|9|T|6655|6|9

BUJIAS y platinos Motorcraft para Fiat 600, 125, 128 y 1500, vendo. Paso de los Andes 458. Tel. 245695.
3|9|C|505|4|9

COMPRO unidades usadas, modelo 62 en adelante. Buenos Aires 344, Mza.
1|10|F|31470|Pte.

CITROEN rojo, 0 kilómetro; Citroen verde, 0 km. - Colón 248.
5|8|F|14910|Pte.

CIRCULO Citroen vendo 11 cuotas pagas al día. Tratar: 244285. Arístides Villanueva 373, a partir de las 13 horas.
2|9|T|6630|4|9

CASCOS de Fiat 128, cupé Torino, Fairlane, Rally Sport, Falcon y repuestos varios, desarmadero "Guillermo Marroquín". San Martín 540. Las Heras.
2|9|C|226|9|9

CITROEN 66 vendo. - Benavente 4457. Villa Nueva. Tel. 261155.
3|9|T|6655|6|9

COMPRO motor Perkins 102 año 70 adelante. Teléf. 290628.
3|9|C|538|7|9

CITROEN 3CV 1973; Fiat 600 71; Renault R 6 1970 vendo. - José Vicente Zapata 236 - Mendoza.
4|9|F|88439|5|9

CITROEN 68, urgente vendo. Recibo menor precio. - J. B. Justo 419, Godoy Cruz.
4|9|C|734|4|9

CAJA de velocidad con quinta, para camión, vendo, perfecto estado. Coronel Díaz 539.
4|9|C|739|4|9

CITROEN 67, muy bueno particular, vendo, facilidades. Espejo 519. Ciudad.
4|9|C|760|4|9

CAMION Ford 46 alta y baja volquete. Facilidades. S. Juan 735.
4|9|C|829|4|9

CIRCULO Citroen venta, asesoramientos. Oportunidad única poseer Citroen cero kilómetro. - Sin intereses - ajustes. Lotal 78 Galerías Plazza.
4|9|C|835|4|9

CUBIERTAS (6) 750x20 seminuevas. Vendo de ocasión. Atiendo de 10 a 12 hs. Godoy Cruz 790 San José.
4|9|C|877|878|5|9

CITROEN 3CV 1974. Olavarría 92. Teléfono 262197.
4|9|T|06715|4|9

CAMIONETA Dodge 1972 nueva. Total $ 150.000. O'Brien y Alberdi. San José.
4|9|F|88373|5|9

CAMIONETA Dodge diesel nueva, vendo, facilidades, permutas, r/documentos uvas o vino. Rioja 1448. Mendoza.
4|9|F|88414|4|9

CAMIONETA Peugeot T4B 1972, muy buena, $ 65.000, 24 cuotas. Recibimos documentos de uva, vino. Rioja 1448. Mendoza.
4|9|F|88413|4|9

CAMIONETA Dodge diesel, nueva. Vendo, facilidades, permutas r/documentos uvas o vino. 25 de Mayo 2586. V. Nueva.
4|9|F|88411|4|9

CAMIONETA Dodge diesel, nueva. Vendo. Facilidades. Permutas, r/documentos uvas o vino. Rioja Nº 1448, Mendoza.
4|9|F|88412|4|9

CUPE Chevy 72, nueva, vendo o permuto. Facilidades. 9 de Julio 2209.
4|9|C|922|4|9

CAMIONETAS F-100, 60 y 62, De-Soto 65, Chevrolet 74, de Lujo, Olegario Andrade 641.
4|9|C|923|4|9

CHEROLET Super Sport 69, excelente estado, particular vende o permuta - facilidades. Espejo 519. Ciudad.
4|9|C|760|4|9

CHEVROLET Super 1968 reparado vendo. Facilidades. Permutas. - San Juan 735.
4|9|C|829|4|9

DODGE 200 permuto por coche Dodge-Chevrolet. Balneario Los Corralitos.
2|9|F|87969|4|9

DIESEL volcadores: Chevrolet grande 1975; Dodge grande 1969; Ford 65|56; Bedford 61. Miguel Angel Riccieri. San Luis 540.
2|9|C|265|4|9

DODGE 1500 1974 a nuevo pesos 69.000 y 24 cuotas, permuto, recibimos documentos de uva, vino. Rioja 1448, Mendoza.
4|9|F|88418|4|9

DODGE 1500 1972 particular vende contado, Chacabuco 447 Dpto. 2 Ciudad de 12 a 15 horas.
4|9|C|891|4|9

DUEÑO vende Valiant I motor 75, cero km. impecable, facilidades. Santa Fe 129 Cdad.
4|9|T|06706|4|9

DODGE 1500 modelo Diciembre 1974, con 8.500 km. Contado y facilidades. - Olascoaga 2279, Ciudad.
4|9|C|808|4|9

ESTANCIERA 1957, motor 60, impecable, vendo o permuto, con facilidades. San Luis 285.
4|9|C|904|4|9

ESCAPES y silenciadores, venta y colocación, precios incompetibles. "Martínez". Alberdi 648. - San José.
10|8|C|177|10|9

EQUIPO Mercedes 1112, impecable. Acepto permutas. Almirante Brown 3162, Bermejo. Teléf. 260836.
4|9|F|88466|4|9

FIAT 1963 vendo. Benavente 4457. Villa Nueva. Teléfono 261155.
2|9|T|6615|6|9

FIAT 600, 1971, vendo. Benavente 4457 - Villa Nueva. Teléfono 261155.
2|9|T|6606|6|9

FIAT 600, 1973, flamante, única mano, vendo, permuto. Grandes facilidades. Don Bosco 40.
3|9|C|403|5|9

FIAT 1500, 68, 2ª Serie, vendo. - Rioja 1356. Of. 12. Mza. 217132.
3|9|C|531|4|9

FALCON Futura SP 1973 vendo, 20.000 km. Anzorena 145. Godoy Cruz.
3|9|T|6663|4|9

FURGONETA 4-L, 65, particular vende, impecable, Madame Curie 6066, Bº Santa Ana, Gllén.
3|9|F|88174|5|9

FIAT 125|74 Berlina, seminuevo, oportunidad, permutas, facilidades. Entre Ríos 208. Dpto. A.
3|9|C|588|4|9

FIAT 1500 - 1969 flamante, único, $ 55.000. Contado y facilidades. Permutas, recibimos documentos de uva, vino, Rioja 1448, Mza.
4|9|F|88415|4|9

FALCON 0 Km. 1975 Fiat 125 cero km. 1975, Fiat IAVA 0 Km. 75. Vendo. José Vicente Zapata 236 Mendoza.
4|9|F|88443|5|9

FIAT 600|69 vendo, permuto, financio. Alem 356 - Mendoza.
4|9|C|861|4|9

FIAT 600 vendo chequera 20 cuotas, de mañana tel. 262881
4|9|C|847|5|9

FIAT 600 vendo. Total $ 27.000. Federico Moreno 2555 - 1 - 6 - Ciudad.
4|9|C|695|6|9

FUTURA 1972, vendo o permuto. Olavarría 92. Guaymallén. Teléfono 262197.
4|9|T|06714|4|9

FIAT Multicarga compro o permuto por Fiat 128 modelo 72. Exigimos buen estado general. No interesa motor. Tratar Las Heras 419 - 1er. Piso, horario de comercio.
4|9|F|88365|7|9

FIAT 600|1971 nuevo. Vendo, facilidades, permutas. San Juan 735.
4|9|C|829|4|9

FIAT 125, 1973; Fiat Familiar 1968 vendo, permuto. Salta 979.
4|9|C|852|4|9

FIAT 128, 1973; Fiat 600, 1969, vendo o permuto. Salta 979.
4|9|C|852|4|9

FORD A 31, detalles de chapa, facilidades, Olegario V. Andrade 641.
4|9|C|923|4|9

GORDINI 67 - 68 - 69 flamantes. Vendo. Facilidades. San Juan 735
4|9|C|829|4|9

LAMBRETTA Innocenti 125 cc., única por su estado, vendo. - Martínez de Rosas 461, Ciudad
4|9|C|746|4|9

LIQUIDO Peugeot 404/67. Impecable de Mza. Total 85.000. Entre Ríos 125 Cdad.
4|9|C|915|4|9

LAMBRETTA 125 impecable. Recibo standard, facilidades. San Miguel 1833, Las Heras.
4|9|C|920|4|9

MULTICARGA Fiiat 1970 vendo, permuto. Salta 979.
4|9|C|852|4|9

OPORTUNIDAD permuto directo Peugeot 404 - 1966 óptimo estado por coche grande Torino - Chevy, etc. Pampa 1802, San José frente Línea 7.
4|9|C|889|5|9

POLARA 1968 como nuevo $ 50.000 24 cuotas, permutas, facilidades. Rioja 1448 - Mendoza.
4|9|F|88417|4|9

PEUGEOT 404 - 1970 vendo 140.000 Chile 1377. Ciudad.
4|9|C|696|4|9

PEUGEOT 504-72, recibo menor precio. - Gral. Paz 1040, G. Cruz.
4|9|C|736|4|9

POLARA 69 vendo, buen precio contado permuto menor. Pueyrredón 25. Godoy Cruz.
4|9|C|821|4|9

PEUGEOT 404|65, reparado, facilidades. Recibo permutas. San Juan 735.
4|9|C|829|4|9

PEUGEOT 504 71, impecables condiciones, permuto, facilidades. - Olegario Andrade 641.
4|9|C|923|4|9

RENAULT 850/1969: 88.000 pesos; Gordini 1968: 78.000; "4L"/1966 $ 72.000; "Beltrán 2060 - (Barrio Bombal), Godoy Cruz.
4|9|F|88378|4|9

RURAL Fiat 125|74, flamante, precio total $ 189.000. Permutas, facilidades. Entre Ríos 208. Dpto. A.
3|9|C|588|4|9

RASTROJERO 72 como nuevo vendo. Recibo camioneta Ford 66 al 72 únicamente, muy buena. Roberto Castello, Moreno 494. Fray Luis Beltrán.
4|9|F|88149|4|9

RASTROJERO diesel 1964 $ 70.000, saldo 24 meses, permutas. Facilidades. Rioja 1448 - Mendoza.
4|9|F|88416|4|9

RENAULT 1962, una joyita, 1ra. mano, vendo. - Clark 422, Ciudad.
4|9|C|746|4|9

RENAULT Gordini, estado general muy bueno, modelo 65, patente de Mendoza. - Sgto. Cabral 580, Godoy Cruz.
4|9|C|750|4|9

RENAULT Dauphine 1961 líquido. Total $ 35.000. Alem 356 - Mendoza.
4|9|C|861|4|9

RASTROJERO diesel 1962 vendo, facilidades. Alem 356, Mendoza.
4|9|C|861|4|9

RASTROJERO Diesel 1968, caja metálica $ 99.000 y facilidades a 24 meses o permuto. O'Brien y Alberdi. San José.
4|9|F|88375|5|9

RENAULT 6 primera mano, dueño vende contado, impecable. 9 de

SOLDADORAS ELECTRICAS
de 150 Amp. a 350 Amp.
LA MEJOR CALIDAD Y PRECIOS
CASA BALDIN S. R. L. SAN MARTIN 565 MENDOZA
4|9|F|88260|18|9|A

DEPARTAMENTO KOLTON
Belgrano y Gutiérrez, a las calle. 3 dormitorios, living comedor, cocina, baño completo y cochera. Precio total $ 1.000.000. Contado $ 713.268. Saldo en cuotas hasta 10 años. Financiación Kolton.
TRATAR: FRAY LUIS BELTRAN 536 - CIUDAD
4|9|F|88382|4|9

ORO
PAGO MEJOR PRECIO
JOYERIA MALIBU
Patricias Mendocinas 1519
a 20 mts. de calle Las Heras
27|8|C|384|5|9

Fiat 600 Mod. 75 y Fiat 125 B Mod. 74
MODELO 1975
MODELO 1974
PARTICULAR VENDE
Avda. España 1221 - 4to. Piso Dpto. 25 - Tels. 250259-247721
4|9|T|06724|6|9|A

La Gran Inversión!!
Para exigentes..., soberbia residencia antisísmica a estrenar, a 100 mts. Ruta Panamericana - Barrio Jardín Trapiche - Godoy Cruz: 6 dormitorios amplios con placares de cedro, 2 amplios living comedor, pisos granito, amplios ventanales, 2 amplias cocinas, c/muebles y artefactos de primera calidad, 2 baños con antebaño, con azulejos y artefactos de color, 1 garaje y cochera. Patio tipo español, lavandería y habit. servicio, calefacción central en todos los ambientes, rodeado de jardines, amplia terraza. Superficie cubierta total, 400 m2.
Vende: INMOBILIARIA FRANCICA, a mitad de su valor real. Convenir en Av. España 1057, 3º piso, Of. 14. Mza.
2|9|C|299|5|9

VENDO CUPE FIAT
1600/71
JOSE V. ZAPATA 363
MENDOZA
4|9|C|816|4|9

ORO
COMPRO
Rescato Pólizas
9 de Julio 1539. 2º P. Ofic. 25
3|9|C|415|9|9

COMPRAMOS
CASILLA O PEQUEÑO GALPON DESMONTABLE
— NUEVO O USADO —
25 DE MAYO 2945 - MENDOZA - TELEFONO 250032
4|9|C|716|4|9

COMPRO VIÑEDOS o PARRALES
DISPONGO $ 5.000.000 LEY
CASA MUNELLO - Ofic. Salta 1242 Cdad. T. 216702
4|9|F|88396|4|9

Oficial y Medio Oficial Carpintero
— NECESITO —
SOBREMONTE 246 - DORREGO GUAYMALLEN
4|9|C|840|4|9

EN ALQUILER
Para escritorios empresa constructora. Mínimo 3 habitaciones y dependencias. Entre Pedro Molina y Coronel Plaza y Belgrano y Mitre. Opción compra. Lunes a viernes de 18 a 10 hs. Mitre 1450.
4|9|C|735|5|9

INDENOR 74
CHAPA TAXI - VENDO
y FALCON 75 - 0 Km.
HUARPES 2563 - GODOY CRUZ VILLA DEL PARQUE
4|9|F|88477|4|9

FRUTALES
Membrilleros injertados INTA Mza., 37-117-147; almendras pie almendro, Perales Williams, Cerezos, Ciruelos, Damascos, Manzanos, Nogales, Avellanos, Olmos Bola, Rosales, Ligustrinas.
Vivero "EL ARBORICULTOR ITALIANO"
SAN MARTIN SUR 709 — GODOY CRUZ
4|9|F|88453|6|9

Chapa Canaleta Galvanizada
3,66 x 0,88 - 2,45 x 0,88 - 3,35 x 0,66
3,05 x 0,66 - 2,75 x 0,66
SALTA 1935 - TELEF. 259252 - MENDOZA
4|9|F|88448|4|9

Cuentas Morosas
Cheques rechazados. Documentos. Facturas. Tramitamos su cobranza rápida y segura. No solicitamos adelanto para gastos.
ESTUDIO JURIDICO
Av. España 1235 - Planta Baja 7
4|9|F|88421|14|9

330 CHAPAS DE CINC
MARCA "ARMCO" Nº 24 - NUEVAS
VENDE PARTICULAR
San Martín 1351 - 4º Piso - Dpto. 19 - Mza. - Tel. 250780
4|9|C|899|4|9

TECHOS
SE IMPERMEABILIZAN
Con lana de vidrio. Imperflex y aluminio. Trabajo garantido. Primera cuota al terminar el trabajo
BELGRANO 1761 - GODOY CRUZ
TEL. 291294. 4|9|F|4|9|D

ACOPLADOS p/CABALLOS y COMERCIALES
2,65 m. x 1,33 m.
Para 2.000 Kgs. y 1.000 Kgs. Dos ejes al centro. 40 cms. de altura al piso. Llantas 13" y 14".
Carril Rodríguez Peña e Independencia - Godoy Cruz
4|9|C|784|7|9|A

DE PARTICULAR A PARTICULAR VENDO
RENAULT 12/73 Y DODGE 1500/74
16.500 Kms. reales. - San Martín 1623 - Mendoza
4|9|T|06716|5|9

Avisos Clasificados

(Viene de la Pág. anterior)

Ventas Varias

BALANZA 25 y 15 kilos, heladera, cortadora fiambre, vendo ocasión. Las Heras 637. Ciudad. 2|9|C|210|4|9

BALANZAS, básculas, cortadoras de fiambres, heladeras vitrinas, máquinas de panadería, confiterías y pizzerías, estanterías, góndolas y canastos. - Los mejores precios. Créditos. La Casa de las Balanzas. Pellegrini 813, Guaymallén - Mendoza. 4|9|C|712|4|9

CALEFONES a leña y kerosene y todo lo relacionado al ramo fabricación en serie, calidad y buenos precios. Bandera de los Andes 2119. 15|8|C|699|700|4|9|D.

CESPED para jardín tipos finos y rústicos, sol y sombra. Almácigos. Solicite nuestro jardinero sin compromiso. Teléf. 215455. Semillería "La Confianza", Mercado Central. 26|8|C|967|4|9

CABALLO arador vendo $ 12.000. Tel. 225484. 3|9|T|6666|4|9

CAÑO 6" para perforación. Vendo nuevos 30 mts. Tel. 253024. 4|8|C|874|4|8

CACHORRA Dogo Argentino con pedigrée, vendo. Tel. 241227. 4|9|C|876|4|9

COMPRESOR, soldadura eléctrica, autógena, gomería, cargador baterías. - Aristides Villanueva 311. 4|9|C|813|4|9

COLCHON pollester 1 plaza $ 580, 2 1|2 $ 1.100, camas americanas, $ 960, mueblería "Tiqui-Taca". - Saavedra 390, San José. - Teléfono 213153. 4|9|F|17087|7|9|D

DORMITORIOS, comedores, living, jardín, juegos muy bonitos, sillones, sillas, espejos cristal gigantes, cunitas, coches bebé, cortadora césped eléctrica y toda clase artículos hogar. Precios ocasión. Coronel Plaza 63. Ciudad. 4|9|C|828|4|9

ESTANTERIAS metálicas, modulares, exhibidores. Financiación Fábrica. 9 de Julio 1733. Teléfono 216535 2|1|F|20036|Pte.

HELADERA familiar semi nueva, televisor 24" ocasión; San Martín 471, Las Heras. 2|9|C|297|298|4|9|D

HELADERA nueva, comercial, enlozada, 6 puertas "Carma". Ofertas. Entre Ríos 239. De 17 a 19. 3|9|F|88192|4|9

HIERRO de construcción vendo, 10 y 12. Tel. 218811. 2|9|C|210|4|9

HELADERA vendo, a querosene, seminueva. Teléf. 221603. 4|8|C|875|6|8

MAQUINAS escribir, sumar, usadas, garantidas, desde $ 190 mensuales. Pellegrini 72. (Nace San Martín 2300, Ciudad). 2|9|C|51|16|9

MOSAICOS, todos los tipos, precios especiales a empresas constructoras. Fábrica Belgrano 122. Ciudad. 3|9|88239|9|9

MOSAICOS, graníticos y calcáreos, parquets, mármoles, lajas. Mejores precios de plaza. Calidad. Localización Agentes Comerciales. Avda. Libertad 898. Villa Nueva. Glién. 3|9|F|88240|9|9

OFERTA juego baño d|color completo $ 8.500. Aparador americano $ 3.300. Camas d|una plaza $ 2.200. Salta 1544 - Ciudad. 4|9|C|751|4|9

PARRALES metálicos fabricamos. Viamonte 877 a 2 cuadras plaza S. José. 2|9|C|266|8|9

POLLOS eviscerados $ 22; gallinas eviseradas $ 18,50, huevos la docena $ 14,50. Alvear 855 - Godoy Cruz. 4|9|T|06731|6|9

PIANO nacional marca Brandt, 85 notas, 3 pedales. - 9 de Julio 959. 4|9|C|797|4|9

ROPEROS, cómodas, toilettes, camas turcas, americanas, cuchetas, etc., mesas luz, colchones, cocinas, lavarropas, baúles y toda clase artículos hogar, precios ocasión. Coronel Plaza 63, Ciudad. 4|9|C|828|4|9

SINGER coser 31K15, tapicera, otra familiar y 1 Necchi, vendo, Clark 262. 30|8|C|491|5|9

SEMILLA de tomate Roma, venta por mayor y menor. Guido Spano 407 - Dorrego. T. 248320. 2|9|T|6610|4|9

SEMILLA de orégano, maíz diente de caballo y arrugado, etc. Semillería La Confianza, Mercado Central. - Teléfono 215455. 4|9|C|777|6|9

TELEVISORES pantalla de plata modernos desde $ 590.000 m/n. Recibimos su unidad usada. Baldín. Catamarca 552. Mendoza. 4|9|T|06734|49

TELEVISOR usado vendo buen precio. Gral. Paz 875, G. Cruz. 4|9|C|456|457|4|9|D

TINGLADO 12 x 20 nuevo vendo $ 192.000, 60% contado, saldo 180 días; por el saldo recibo vehículo. Escribir Poste Restante Diario LOS ANDES V. F. (26). 4|9|C|825|4|9

VITRINAS mercería, balanzas abanico, máquinas tejer, motores 1|4, radios combinados, guitarras, bicicletas, máquinas coser, estufas, aparadores americanos, alacenas, mesas, mesones, estanterías, mostradores, artículos varios, precios ocasión. - Coronel Plaza 63. Ciudad. 4|9|C|828|4|9

VENDO guitarra eléctrica importada. Tel. 248320. 2|9|T|6610|4|9

VENDO alambre usado fino para la construcción. Francisco de la Reta 1500. S. José. Tel. 258461. 2|9|C|225|4|9

VENDO 2 motores 4 HP. y 2 HP. Huarpes 2553. Villa del Parque. Godoy Cruz. Teléfono 227563. 3|9|T|6678|4|9|D

VENDO 1 cama grande, 1 cocina con garrafa, 1 heladera, 1 juego de dormitorio. Fleming 755. San José. 3|9|T|6660|4|9

VENDO bicicleta plegable rodado 20, nueva, precio de fábrica, barata. San Martín 87. Mendoza. 3|9|C|310|4|9

VENDO ropero 3 cuerpos enchapado y cocina 3 hornillas sin uso. Lorencini. Della Santa 1298. Villa Marini. Godoy Cruz. Tel. 226172. 3|9|T|6668|4|9

VENDO caja registradora Haster, 3 totales, sin uso. Lavalle 2311. Glién. 3|9|C|604|5|9

VENDO equipo stereofónico cuadrafónico marca "Electrofhonic" importado. Lavalle 2311, Glién. 3|9|C|605|5|9

VENDO tanque 4.500 lts. y carrocería Leyland p|casilla, c|ruedas. Alem 439. 3|7|C|597|4|9

VENDO soleras de 9,20 c|tensor, maderas varias de pino Oregón y tirantes de pino Brasil de 5,50. Tratar: Rioja 2072, Mendoza. 3|9|C|558|4|9

VENDO Pekinés enano. Pueyrredón 408, Glién. 3|9|C|544|7|9

VENDO cal viva $ 150 el kilogramo ripio arena $ 20.000 el metro cúbico, Teléfono 217869. 4|9|F|88310|23|9

VENDO balanza abanico 15 kilos Martínez de Rosas 2147. 3|9|C|685|686|4|9|D

VENDO piano alemán, San Martín 198, 5º Piso, Dpto. 2, Godoy Cruz. 3|9|C|717|718|4|9|AD

VENDO motor Yumpa 5 HP sin uso, garantía en Mendoza, pago en 3 veces. Llamar Tel. 240304. 4|9|T|06701|5|9

VENDO material de demolición, chapa, puerta madera de pinotea y álamo Barrio Virgen del Valle, Casa 5, Manzana 5. Godoy Cruz. 4|9|C|836|7|9

500 FARDOS pasto - Costa de Araujo - Teléfono 241785 - Ortiz 162 - Ciudad. 4|9|C|805|4|9

Compras Varias

A AMITRANO - Martillero. Teléf. 247711. Aristides Villanueva 332, ofrezca muebles, antigüedades, maquinarias, artículos generales. Pagamos mejor. Anticipamos dinero. 9|6|F|12224|Pte.

A. SELLA Martilleros. Tel. 247447. Tiburcio Benegas 776, ofrezca muebles, artículos hogar, máquinas usadas. - Dinero en el acto. 11|2|F|36991|Pte.

A BENTURINO. Martillero. Teléf. 248730 y 244335. Av. Colón 669. Ofrezca muebles, antigüedades, artículos de hogar. Anticipo dinero. 2|1|F|7828|Pte.

A. TRAJES, sacos, pulóveres, pantalones, camisas, camas, elásticos, colchones, bicicletas, garrafas. Teléfono 262324 - Guajardo. 2|9|C|30|5|9

COMPRO puntales de 3 mts. nuevos o usados. Tel. 256101. 3|9|C|516|517|4|9

COMPRO biblioteca usada, tipo estante o modular. Tel. 246514. 4|9|C|709|6|9

CANARIOS compro ofertas Semillería La Confianza, Mercado Central. - Teléfono 215455. 4|9|C|777|6|9

PIANO compro, particular a particular. Tel. 251415. 3|9|C|532|5|9

Combinados, Cambiadores y Televisores

CAMBIE el tubo de su televisor y páguelo a crédito. Garibaldi 374. Teléfono 248066. 10|8|F|81631|Pte.

EL TECNICO alemán repara televisores de todas las marcas, a domicilio, con eficiencia tradicional, también atiende sábados. Teléfonos 251189 y 293472. 1|9|C|483|10|9

MINICALCULADORAS reparaciones, llamenos TE. 247733. 4|9|C|737|5|9

SERVICE Elec-trogar T.V. Todas marcas. T. 255765. 2|9|C|187|6|9

¿TV DESCOMPUESTO? Servicio técnico a domicilio. Reparaciones rápidas y garantidas. Especialistas en combinados, grabadores y car-stereos, toda marca. También magazines y casetes. Federico Moreno 1859 Cdad. Teléf. 217549.

Ocupaciones Varias Pedidas

A VENDER y ganar las mejores comisiones y premios con la Rifa de las Mil y una Noches. Aseguramos $ 350,00 por día. Pagos en el acto. Consúltenos por carta o personalmente con documentos argentinos. Avda. San Martín 651. G. Cruz. Belgrano 62. San Rafael. 1|9|F|87633|5|9

A JUBILADO con algún conocimiento contable para trabajar de 3 a 4 horas diarias. Llamar al tel. 257973. 4|9|C|775|4|9

ATADORAS/ES parrales, tractoristas obreros, necesitamos: Finca "La Lidia", de G. Halpern, calle Las Margaritas, 9 kms. norte Ruta 7. Beltrán. Damos alojamiento. 31|8|C|604|4|9

AUXILIAR de enfermería para trabajo en Instituto, se necesita. - Godoy Cruz 2529 - Guaymallén. 4|9|C|867|4|9

ALBAÑIL, techos, trabajos generales albañilería Trabajos de urgencia. - Tel. 250571. 4|9|C|858|5|9

APRENDIZ tallista de 13 a 15 años todo o medio día paga hasta $ 1.000 mensuales. San Martín 1172 - Las Heras 4|9|C|732|4|9

CORTADORES de carne para trabajos extras, viernes y sábado o sábado solamente, necesitamos. Frigorífico Antonicelli. Mercado Central. Locales 9 y 10. 3|9|T|6685|4|9

CHACARERO necesito con algo de capital para 2 Has. b|nivelado a cero, en Rodeo de la Cruz. Avellaneda 337 - Villa Nueva. 4|9|T|06695|4|9

DOY VIVIENDA a persona sola a cambio de tareas domésticas. - Pellegrini 724 - Godoy Cruz. 4|9|T|6711|4|9

ESPECIALICESE practicando tornería, soldadura, gasista y plomero. Gane dinero desde el comienzo. Taller Escuela Fundación E.A.G. - Juan G. Godoy 969 (altura calle Dorrego al 500). Guaymallén. 4|9|F|88377|4|9

A VENDER y ganar las mejores comisiones y premios con la Rifa de las Mil y una Noches. Aseguramos $ 350,00 por día. Pagos en el acto. Consúltenos por carta o personalmente con documentos argentinos. Avda. San Martín 651. G. Cruz. Belgrano 62. San Rafael. 1|9|F|87633|5|9

A JUBILADO con algún conocimiento contable para trabajar de 3 a 4 horas diarias. Llamar al tel. 257973. 4|9|C|775|4|9

ATADORAS/ES parrales, tractoristas obreros, necesitamos: Finca "La Lidia", de G. Halpern, calle Las Margaritas, 9 kms. norte Ruta 7. Beltrán. Damos alojamiento. 31|8|C|604|4|9

AUXILIAR de enfermería para trabajo en Instituto, se necesita. - Godoy Cruz 2529 - Guaymallén. 4|9|C|867|4|9

ALBAÑIL, techos, trabajos generales albañilería Trabajos de urgencia. - Tel. 250571. 4|9|C|858|5|9

APRENDIZ tallista de 13 a 15 años todo o medio día paga hasta $ 1.000 mensuales. San Martín 1172 - Las Heras 4|9|C|732|4|9

CORTADORES de carne para trabajos extras, viernes y sábado o sábado solamente, necesitamos. Frigorífico Antonicelli. Mercado Central. Locales 9 y 10. 3|9|T|6685|4|9

CHACARERO necesito con algo de capital para 2 Has. b|nivelado a cero, en Rodeo de la Cruz. Avellaneda 337 - Villa Nueva. 4|9|T|06695|4|9

DOY VIVIENDA a persona sola a cambio de tareas domésticas. - Pellegrini 724 - Godoy Cruz. 4|9|T|6711|4|9

ESPECIALICESE practicando tornería, soldadura, gasista y plomero. Gane dinero desde el comienzo. Taller Escuela Fundación E.A.G. - Juan G. Godoy 969 (altura calle Dorrego al 500). Guaymallén. 4|9|F|88377|4|9

ADEMAS con NOTABLES AGRUPADOS y CLASIFICADOS ECONOMICOS
Ahorra $$$ EXTRAS CONTRATANDO

3 PUBLICACIONES CONSECUTIVAS 10% DESCUENTO
5 PUBLICACIONES CONSECUTIVAS 15% DESCUENTO
7 PUBLICACIONES CONSECUTIVAS 20% DESCUENTO

...Ahora, MAS que NUNCA, Ud. DEBE CUIDAR SU INVERSION PUBLICITARIA ASEGURE MAYOR EFECTIVIDAD y MENOR COSTO (POR PAGO CONTADO UNICAMENTE)
UTILICE LOS ANDES MATUTINO EL ANDINO VESPERTINO ADHERIDOS AL IVC CON TARIFA COMBINADA

SUPER OFERTA LIMITADA

domingo dolce
MAQUINAS Y AMOBLAMIENTOS PARA OFICINA
VENTAS: Avda. España esq. Rivadavia
Tel 254795
LABORATORIO: Maipú 418 Tel 292007

MOSAICOS
Financiamos su colocación. Puertas. Ventanas. Arena. Refacción de viviendas. Créditos hasta 20 meses.
DEPOSITO VENTAS - SALTA 1542 - CIUDAD
4|9|C|751|4|9

CUPE TORINO 72
Nueva - Vendo
Con aire acondicionado, dirección de potencia, vidrios polarizados, cubiertas nuevas, llantas de magnesio. Juan B. Justo 1341. Dorrego.
4|9|F|88303|7|9

INMOBILIARIA solicite productores activos competentes. Buenas comisiones. - Catamarca 51 - 1º Piso - Oficina 2. 4|9|T|6717|4|9

MODISTA para boutique. Galerías Piazza, local 31. 4|9|C|895|4|9

MUEBLEROS chilenos para trabajar al tanto preferentemente en equipo de 3 ó 4 muy competentes. Inútil presentarse sin este requisito. San Martín 1172 - Las Heras. 4|9|C|732|4|9

MECANICO automotores necesitamos. Paso de los Andes 2259 - Mendoza. 4|9|C|714|4|9

NECESITO aprendiz adelantado carpintero, edad 15 a 17 años. Alberdi 570. San José. 3|9|T|6672|4|9|D

NECESITO tapicero para sillería y aprendiz adelantado. - Alberdi 570 - San José - Mendoza. 3|9|T|6671|4|9|D

NECESITO medio oficial albañil y ayudante. Olascoaga Nº 965. S. José. 4|9|C|896|4|9

NECESITO vendedores promoción Fotográfica. Buen porcentaje. - Patricias Mendocinas 1635. 4|8|C|873|4|8

NECESITO modista para llevar trabajo a domicilio - Alte Brown 1261 - Gody Cruz. 4|9|C|819|4|9

NECESITO persona responsable para cuidar anciano inválido, doy vivienda a cambio. Llamar Tel. 261887 o calle Arredondo 375 - San José - Guaymallén. 4|9|C|826|4|9

NECESITO oficial chapista. - Remedios Escalada 2331 - Dorrego, Guaymallén. 4|9|T|6727|4|9

NECESITO vendedores de helados. Juan B. Justo 400, G. Cruz. 4|9|C|408|6|9

NECESITO carpinteros y tapiceros urgente. - Revolución de Mayo 1751, Villa del Parque, G. Cruz. 4|9|C|683|5|9

NECESITO oficiala modista competente. San Miguel 1823, Las Heras. 4|9|C|920|4|9

OBREROS necesito para aserradero. Alvarez Condarco 551 (Ruta a San Juan, Km. 8). El Plumerillo. 4|9|C|728|4|9

PRECISO persona entendida en reparación caldera y soldadura. Tel. 243007. 4|9|T|06705|4|9

PERITO Mercantil con amplios conocimientos y práctica contable, necesito. Perú 1008 - Mendoza. 4|9|C|738|4|9

PINTOR necesito. Perú 1008, Mendoza. 4|9|C|738|4|9

SE NECESITA cortador de carne, pago buen sueldo. Mercado Central, puesto 78, letrero El Emporio de la Carne. 2|9|C|406|407|4|9|AD

SE NECESITA ayudante panadería. Tiburcio Benegas 939, Godoy Cruz. 3|9|T|06699|4|9|AD

OFRECIDAS

DECORADOR: con amplios conocimientos en el ramo y selecionado y amplia clientela se ofrece S.R. (17) Pte. Rte. LOS ANDES. 3|9|C|691|6|9|AD

OFRECESE chilena ayudanta de peluquería. Fabrico postizos, entretejidos, pelucas. Llamar al teléfono 214134 - Leonor Silva. 2|C|100|4|9

OFRECESE maestro mayor de obra construcción. Poste Restante Diario LOS ANDES. A (17). 2|9|C|424|425|4|9|AD

OFRECESE matrimonio, él chofer ella quehaceres domésticos. Rodríguez 536. C. 3|9|C|427|4|9

SE OFRECE gomero experiencia en montaje y producción. Teléfono 217622. 4|9|C|624|6|9

SE OFRECE señorita para residencial o hotel. Granaderos 1462. Dpto. 3. 4|9|C|690|4|9

TALLADOR se ofrece para trabajar en su casa trabajos de cualquier tipo fábricas, precios especiales. San Martín 1172 - Las Heras. 4|9|C|732|4|9

URGENTE COMPRAMOS
DEPARTAMENTO CENTRICO
CORDOBA 154 — CIUDAD — TEL. 254996
4|9|F|88446|4|9

Ofrecidos Varios

EMPRESA CIPOLLETTI
DESTAPAR CLOACAS
Teléfonos 260370 y 261695
A - Destapar cloacas, desagües, plomería, gas instalaciones de calefones, destape instantáneo c|equipo moderno, de cañerías de agua caliente, albañilería. 3|9|C|563|6|9

LA EMPRESA
Teléfono 261392
A DESTAPAR cloacas, desagües, plomería, gas, destapes de cañerías de agua caliente y fría, limpieza de tanques con equipo instantáneo e impermeabilización de techos. Trabajos garantidos. Atención permanente. 4|9|C|882|6|9

EMPRESA GODOY CRUZ
DESTAPAR CLOACAS
DE URGENCIA
Teléfono 244064
Atiendo: Luján, Maipú, Chacras de Coria. Destapo cañerías de agua caliente con equipos modernos. Plomería limpieza de calefones y cocinas. 4|9|C|900|5|9

EMPRESA NUEVA YORK
A DESTAPAR CLOACAS
Teléfono 246529
Reparo y limpio calefones en el día. Sopleteo de cañerías de agua caliente. Instalación estufas. 4|9|C|900|5|9

A DESTAPAR cloacas desagües, calefones gas, plomería. "Trabajos garantidos". Tel. 250617. 3|10|F|39365|Pte.

A DOMICILIO reparamos heladeras familiares, comerciales, lavarropas. Asesoramiento gratis. - Teléfono 260136. 7|9|F|25946|Pte.

A DESAGOTE de pozos y cámaras sépticas, destape cañerías. "La Higiénica". Brandsen 1344. Dorrego. Teléfono 291126. 22|8|C|928|20|9

A BUEN plomero, gasista, económico, visitas gratis, cañerías, calefones, destapes. - 216085. 31|8|C|599|6|9

A HELADERAS, lavarropas, termocalefones. Rapidez, seriedad, garantía. - Silva 2938. Teléfono 250471. 28|8|C|819|13|9

A - DESTAPAR cloacas, cañerías, plomería, calefones. Teléf. 242948. Juan B. Justo 564. Godoy Cruz. 31|8|C|808|809|6|9-D

A DESTAPAR cloacas, cañerías agua caliente, calefones; plomero, gasista. Trabajos garantidos. Teléfono 255589. 1|9|C|897|5|9

A DESAGOTE pozos y cámaras sépticas. Tel. 293241. 31|8|C|767|6

EMPAPELADOS: colocación papeles pintados, nacionales vinílicos. Trabajos garantidos. Armado. Tel. 226666. 1|8|C|140|13

ELECTRICISTA, instalaciones cambio d|cables, reparaciones artefactos, protectores. Tel. 245424. 4|9|C|442

HACEMOS: construcciones, ampliaciones, galpones, estructuras metálicas en general, rejas, carpintería metálicas, pinturas, plomería, placard y placares carpintería, azulejos, mosaicos baldosas. Consúltenos al teléfono 249086. (Ciudad). 2|9|C|183

¿LAVARROPAS descompuesto? Llame tel. 217549. Repaciones rápidas y garantidas. 4|9|C|838|4|9

LUSTRO muebles a domicilio. Rioja 2365 - Mza. 4|9|C|909

PULIR, plastificar, arreglar pisos madera. Casa Caputo. - Salta Nº 1448. - Tel. 256785. 26|8|C|981

PERFECCION en cielorrasos prefabricados moldeados de yeso, rápida colocación, económicos, garantidos, créditos. Tel. 248874. 23|8|C|184

SEÑORA ama de casa ahora de Mendoza está la solución de su ropa lavada, planchada y esterilizada, con los modernos equipos de limpieza del Lavadero de Ropa Super Americano. Precios especiales para hoteles, restaurantes, confiterías, empresas, banquetes, etc. Llame al Teléfono 218176 y de inmediato será atendido. Coronel Díaz 551, ciudad de Mendoza. 30|8|C|419

SE REPARA toda clase de muebles carpintería en general. Tel. 218424. 4|9|C|629

TECHOS "España" impermeabilizaciones con lana de vidrio, garantía. Teléfono 259168. 31|8|C|713|6

TECHOS terrazas tejas, zinc, cielorrasos tergopol, pintura, garantía. Financiación. - Teléfono 254475. 4|9|C|745|10

YESERIA remiendos y nuevas molduras, decoraciones en yeso en general. Tel. 215744. 4|9|C|699|10

A DESAGOTE pozos y cámaras sépticas, destapes cloacales. La Moderna. Teléfono 243865. 4|9|C|740|13|9

A/ DOMICILIO reparaciones d/lavarropas, calefones instantáneos, cocinas, urgencias. Rioja 355 - Ciudad. Tel. 216496 y 248250. 3|9|T|6682|6|9

A CALEFONES, plomero, gasista, lavarropas, motobombas, reparaciones inmediatas. Precios razonables. - Tel. 246434. 20|8|C|87|8|9

A DOMICILIO instalo, limpio y reparo cocinas, calefones, estufas, etc. Tel. 220734. 7 3 F 39502 Pte

A DESAGOTE de pozos, limpieza de cámaras, Bº UNIMEV. M-6, C-18. - Tel. 261745. 11|3|F|40682|Pte.

A PLOMERO destape cañerías cloacales agua fría, caliente, cañerías, arreglo artefactos sanitarios, gas. Tel. 224050. 20|8|C|096|8

A PLOMERO destape de cañerías cloacas, desagüe agua, arreglo calefón gas. Tel. 223449. 21|8|C|229|9|9

A PLASTIFICAR, pulir, encerar pisos madera, pintar casas, plomería, gasista. Tel. 250482. 19|8|C|716|17|9

A INTEGRAL máquinas de coser. Taller especializado en todas marcas y modelos. Llame, vamos a domicilio. Trabajos garantidos. Lamadrid 430, ciudad. Teléfono 249178. 29|8|C|61|4|9

A DOMICILIO se ofrece plomero. Servicio rápido. Teléf. 257286. 1|9|C|915|5|9

A DOMICILIO se ofrece plomero, servicio rápido. Teléf. 259929. 1|9|C|915|5|9

A DOMICILIO se ofrece plomero. Servicio rápido. Teléf. 220322. 1|9|C|915|5|9

A DOMICILIO arreglo y coloco: bidets, inodoroso, flotantes, cocinas y calefones, cualquier tipo. 261593. 3|9|C|543|3|10

ALBAÑILERIA general, reparaciones, refacciones, impermeabilización techos, trabajos urgentes. Tel. 226045. 4|9|C|908|8|9

ALBAÑILERIA colocación de pisos, azulejos, frentes en Iggam, pintura empapelados. Facilidades. Tel. 215744. 4|9|C|699|10|9

ALBAÑILERIA, refacciones en general, impermeabilizaciones de techos. Garantía. Trabajos en el acto. Teléfono 251849. 4|9|C|859|4|9

COLCHONERO a domicilio, arreglamos colchones pullman y lana toldos. - Tel. 259152. 4|9|F|88298|4|9

COLCHONERO a domicilio, lana, pullman, cotín; arreglamos camas, estiramos elásticos. T. 253860. 6|8|C|310|5|9

COLCHONERO: Arreglo colchones pullman y de lana. Tel. 218989. 6|8|C|249|7|9

CONSTRUCCIONES, ampliaciones en general, revestimientos especiales, interiores y exteriores, pinturas. Catamarca 408 Mendoza. Tel. 216413. 27|8|C|491|5|9

AUTOS USADOS

AUTOMOVILES

Dodge 1500	74
Renault R-6	74
Renault 4S	73
Dodge Cupé	72
Renault R. 6	72
Fiat 1600 (bordó)	72
Dodge Polara	70
Fiat 1500	69
Renault R-4	69
Renault R-4	68
Valiant IV	67
Ami 8	73
Wolkswagen (Blanco)	61

PICK UP

Fiat 125	74
Dodge Diesel (Roja)	75
Peugeot T-4B (Celeste)	72
Dodge DP 100 Diesel (Celeste)	70
Rastrojero Diesel	64

Hoy atendemos hasta las 19 horas
Sábado todo el día

PRIMO MESCHINI
CONCESIONARIO DODGE
Rioja 1448 - San Juan 1457
Tel. 250800 - Mendoza
4|9|F|88409|4

Comerciales

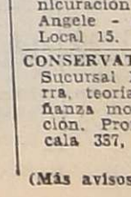

A PARA hotel busco socio, imprescindible posea capital. Tratar horario de comercio. Nº cochea 31, 4º 11, Mza. Teléfono 256093. 4|9|C|846|5

PULOVERES, pantalones tramados, sacos de cuero y corderoy alta calidad. A revendedores precio especial. Casa Grecia. Agustín Alvarez 393. Mza. 26|8|C|968|4

Préstamos e Hipotecas

DOCUMENTOS hipotecarios, compro, operación inmediata. (Juan Agencia Prode) - San Martín 82 4|9|C|880|4

Educacionales

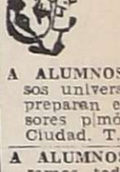

A ALUMNOS secundarios ingresos universitarios, t|materias preparan experimentados profesores p|módicos. S|Martín 27 Ciudad. T. 246172. 2|9|C|245|8

A ALUMNOS secundarios preparamos todas las materias. Enseñamos a estudiar. Buenos Aires 330, 5º F. Teléfono 2536 4|9|C|910|1

CURSOS acelerados de peinado tinturas cortes a la navaja, manicuración, depilación. - Beau Angele - San Martín y Alem Local 15. 29|8|C|969

Academias

CURSOS acelerados de peinado tinturas cortes a la navaja, manicuración, depilación - Beau Angele - San Martín y Alem Local 15. 29|8|C|96

CONSERVATORIO Rossini Of. Sucursal Nº 30 - Piano, Guitarra, teoría, solfeo, inglés, enseñanza moderna, esmerada educación. Prof. Lydia Masmi. Ricardo Caicala 357, C. T. 255377. 4|9|C|8

(Más avisos en la Pág. sigu

ACERO INOXIDABLE

EN CHAPAS - CAÑOS - ACCESORIOS
Existencia Permanente - entrega inmediata
Tel. 243554

Mosaicos Graníticos y Calcáreos
OFERTA INAUGURACION DURANTE ESTE MES
DESDE $ 80 el m2.
BELGRANO 122 - Ciudad
3|9|F|88235|5|9

VENDO
Torno de Madera
1.50 Entre Puntas
Patricios 104 - Teléf. 980198
LUJAN
3|9|F|88116|3|9

HIERRO
DE CONSTRUCCION NERVADO

Nº 4,2 VARILLA 12 mts. ..... $	39	CAÑOS galvanizados ½ . $	295
Nº 8 VARILLA 12 mts. ..... $	135	CAÑOS galvanizados ¾ . $	360
Nº 6 VARILLA 12 metros ..... $	79	CANTIDAD LIMITADA Todo para la construcción	

LO MAS BARATO EN PLAZA
CORRALON AVENIDA
SAN MARTIN 145 - LAS HERAS - TELEFONO 216980
29|8|C|110|297|4|9

CUBIERTAS TRACTOR TRASERAS GIGANTE
Ramón Fernandez S.A.
NEUMATICOS
Carril RODRIGUEZ PEÑA - Km. 3 - Tel. 224582 - GODOY CRUZ - Mza.
Magio

Leña Aserrada
Precio especial a corralones y revendedores.
Cervantes 2379 - Godoy Cruz
Teléfono 226149
3|9|F|88109|5|9

ORO
Compramos al Mejor Precio
RESCATO POLIZAS - PLATA.
NECOCHEA 62, LOCAL 11
1|9|C|841|6|9

FIAT IAVA 1972 - VENDO
MOTOR NUEVO - GOMAS RADIALES
SAN MARTIN 2076 — CIUDAD
3|9|C|748|749|5|9|AD

ORO
PAGO $ 425 Gr. Of.
RESCATO POLIZAS
JOYERIA BASSO
SAN JUAN 1359.
3|9|C|488|9|9

ORO
COMPRAMOS
RLY 9 DE JULIO 1181
29|8|F|86255|30|9

AMITRANO
Gran Remate Próximo Domingo
COMPRO O ANTICIPO DINERO POR SUS MUEBLES
Art. DEL HOGAR - ANTIGÜEDADES Y VARIOS.
A. VILLANUEVA 332 — TELEFONO 247711
2|9|F|87884|4|9

MAQUINAS DE ESCRIBIR
PORTATIL LETTERA 32 OLIVETTI 188
SUMAR Y CALCULAR PRIMA 20 - QUANTA 20
ELECTROSUMA 20 - MULTISUMA 20
MARTIN ZAPATA 131 — MENDOZA
2|9|C|204|4|9

NYLON - TEFLON
EN BARRAS Y PLANCHAS
AYLES
SAN MARTIN 419

CAMION REGADOR ALQUILO
para Obra Barrio E.P.A.
(PETERSEN - THIELE Y CRUZ)
Calle Carrodilla y Rodríguez - La Carrodilla - Luján
MENDOZA
2|9|F|4|9|D

TUPUNGATO BARBECHOS
mos 214 y Cadiense, c/u. .. $ 1,60
Uva Malbeck c/u. ..... $ 1,50
argento Cabral y Liniers - Tel. 8059 - Tupungato
3|9|F|88049|4|9

Departamentos
ALQUILO
C/MUEBLES
Rioja 510 - Mendoza
29|8|F|12|9|D

COLCHONES — POLIESTER
1 plaza $ 580, 1½ $ 790, 2½ $ 1.100. Colchones poliester especiales dobles: 1 plaza $ 890, 1½ $ 1.250, 2 plazas $ 1.450 y 2½ $ 1.550, con 10 años garantía. Otros colchones Super Lujo, disponemos de varias marcas y medidas. Juego dormitorio matrimonial $ 6.800. Camas cuchetas $ 2.790, cama señorial $ 2.800. Camas americanas desde $ 900, colonial $ 1.800. Aparador americano mediano $ 2.700. Mesa nerolite grande $ 1.960. Sillas escandinavas $ 390.
MUEBLERIA TIQUI - TACA
Saavedra 390 - San José - Teléf. 218153 - (Prolong. Garibaldi)
4|9|F|17086|4|9|D

Chapas - Latas - $ 150 el Kg.
PAGAMOS AL CONTADO
PRENSA LAS HERAS
SAN MARTIN 3133 — LAS HERAS
3|9|C|556|5|9

la pipa COMPRA ORO
SUPERAMOS CUALQUIER OFERTA
Asociado a COVEMPA
Local A-23 entrando por Catamarca

EXCELENTE UBICACION
Departamento 2 dormitorio living comedor. (Frontal). in 2060, Godoy Cruz. Teléf.).
2|9|F|87821|4|9

VINOS COMPRAMOS
EN ESPECIAL BLANCOS
INCLUIDO REBLOQUEO
Muestras y condiciones a N. Mayorga s/n., Coquimbito, Maipú. Teléfono 972400.
31|8|C|602|4|9

ANGULOS 3/4 - 7/8 - 1" - 1 1/8 - 1 1/4 - 1 1/2 por 1/8 — 1 1/4 - 1 3/4 por 3/16
PLANCHUELAS 3/4 x 1/8 - 1" x 1/8 7/8 x 3/16
ALTA 1935 - TELEF. 259252 - MENDOZA
4|9|F|88449|4|9

Fotocopiadora
OLIVETTI 405
— ULTIMO MODELO —
CASI SIN USO - VENDO
SAN JUAN 1189 - CIUDAD
4|9|C|759|4|9

Edictos Judiciales

CO.— Caja de Seguro Mutual 828, cita cinco días beneficiarios Felipe Botitta Musu- José María del Carmen Fi- Pereyra, para reclamos de- seguro mutual. Antonio do Schillagi, director ge-
31|8|C|735|4|9

CO. — Caja de Seguro Mu- Ley 1.828, cita cinco (5) días ciarios Felipe Botitta Musu- para reclamos derechos se- mutual. - Antonio Eduardo gi, director gerente.
3|9|C|421|7|9

CO. — Caja de Seguro Mu- Ley 1.828, cita cinco (5) días ciarios Casimiro Pallero Or- ra reclamos derechos segu- tual. - Carlos Raúl Nancla- bgerente a cargo de geren-
3|9|C|409|7|9

CO. — Juez Segundo Juzgado cita herederos, acreedores go Eduardo Bianchi, compa- quince Setiembre, doce horas. Nº 102.635. Mendoza, 18 de 1975. Eduardo Giménez B., ario.
25|8|C|114|4|9

CO. — Juez Décimo Civil cienplaza herederos y acreedores de Rodolfo Eugenio Granata o Granata Borsani, audiencia diez de octubre próximo nueve horas. Autos 10.571 Juan Carlos Calderón. Secretario.
22|8|C|244|4|9|A

EDICTOS. — Juez Sexto Civil, cita y emplaza a herederos y acreedores de Alejandro Victorio Guirardelli, comparendo, decinueve de septiembre de 1975, once horas. - Alberto J. Saccni - Secretario.
22|8|C|102|4|9|A.

EDICTO. — Juez Segundo Juzgado Civil, cita herederos y acreedores Francisco Lorenzo Fanchin, comparendo dieciseis setiembre, doce horas. - Expte. Nº 102.579. - Mendoza, 19 agosto 1975. - Eduardo O. Giménez, Secretario.
29|8|C|207|11|9|A.

EDICTO. — Exp. D.G.I. 124237 Alvarez, Ramón y José Morales, Sergio. Perforáron su propiedad, El Totoral, Tunuyán en 0,00-60 diámetro 12" - 60 - 390 - diámetro 8". Empresa Perforadora: Técnicagua S. A.
4|9|C|72|5|9

LICITACIONES

PROVINCIA DE SAN LUIS
MINISTERIO DE OBRAS Y SERVICIOS PUBLICOS
Dirección Provincial de Energía
Licitación Pública Nº 4/75

Llámase a Licitación Pública Nº 4/75, para la PROVISION y MONTAJE DE LA ESTACION TRANSFORMADORA "LA TOMA" - PROVINCIA DE SAN LUIS.

APERTURA: Día 15 de Octubre de 1975, a las 9 horas, en el Salón Blanco de la Casa de Gobierno.

PLIEGOS E INFORMES: Dirección Provincial de Energía, Rivadavia 465, San Luis. Casa de San Luis, Bernardo de Irigoyen 224 - Capital Federal.

PRESUPUESTO OFICIAL: $ 39.854.371,00.

VALOR DEL PLIEGO: $ 3.000,00.

4|9|F|88269|8|9

GOBIERNO DE SAN LUIS
Ministerio de Obras y Servicios Públicos
PLAN TRIENAL
Dirección General de Hidráulica
Licitación Pública Nº 3/75

Llámase a Licitación Pública para el día 19 de setiembre de 1975 a las 10.30 horas, ejecución de la Obra: **16 PERFORACIONES DE EXPLORACION - EXPLOTACION PARA USO HUMANO, GANADERO Y RIEGO, TERMINADAS Y EQUIPADAS EN DISTINTOS DEPARTAMENTOS DE LA PROVINCIA,** (Ayacucho, Belgrano, Junín, La Capital, Pedernera y Pringles, dependiente del Dpto. Aguas Subterráneas).

PRESUPUESTO OFICIAL: $ 10.833,548
PRECIO DEL PLIEGO: $ 500.

Por pliego de Condiciones y demás informes dirigirse a Dirección General de Hidráulica, Falucho 845 o Casa de San Luis, Bernardo de Irigoyen 224, Capital Federal. La apertura de las propuestas tendrá lugar en el despacho del señor Director el día y hora indicado anteriormente.

SAN LUIS, 19 de Agosto de 1975.
RAFAEL L. PALACIO
Jefe de Compras
Dirección General de Hidráulica
1|9|F|87589|5|9

MINISTERIO DE ECONOMIA
Corporación de Empresas Nacionales
YACIMIENTOS PETROLIFEROS FISCALES
Destilería Luján de Cuyo
LICITACION PUBLICA Nº 70-162

Llámase a licitación pública para "Adquisición de Fosfato de Sodio".

Apertura: 10 de setiembre de 1975, a las 8 hs., en Y. P. F., Destilería Luján de Cuyo, Mendoza.

Pliegos: Administración de la Destilería Luján de Cuyo (Compras y Contrataciones), en días hábiles de lunes a viernes de 8 a 12 horas.

Valor del pliego: Veinte pesos ($ 20,00).
27|8|F|86562|5|9

MINISTERIO DE ECONOMIA
CORPORACION DE EMPRESAS NACIONALES
YACIMIENTOS PETROLIFEROS FISCALES
DESTILERIA LUJAN DE CUYO
Licitación Pública Nº 70 - 166

Llámase a Licitación Pública para REMODELACION SISTEMA DE ALUMBRADO Y FUERZA MOTRIZ.

APERTURA: 26 de setiembre de 1975 a las 12 horas, en YPF Destilería Luján de Cuyo.

PLIEGOS: Administración Destilería Luján de Cuyo (Compras y Contrataciones), en días hábiles de Lunes a Viernes de 8 a 12 horas VALOR DEL PLIEGO: CIEN PESOS ($ 100.)
1|9|F|87605|10|9

GOBIERNO DE SAN LUIS
PLAN TRIENAL 74/75
"ADQUISICION DE CASILLAS DESARMABLES"
Dirección General de Arquitectura
AVISO DE LICITACION

Llámase a Licitación Pública para el día 18 de setiembre de 1975, a las 9 horas, para la ADQUISICION DE CASILLAS DESARMABLES, para ESCUELAS RURALES.

PRESUPUESTO OFICIAL: ($ 1.000.000) Un Millón.
PRECIO DEL PLIEGO: ($100) Cien pesos.

INFORMACION Y ADQUISICION DE PLIEGOS: La documentación puede ser adquirida en la DIRECCION GENERAL DE ARQUETECTURA, Avda. Lafinur Nº 830/40 Ciudad de San Luis, en Capital Federal "CASA DE SAN LUIS" Bernardo de Irigoyen Nº 224.

La apertura de las propuestas se llevará a cabo en el despacho del señor Ministro de Obras y Servicios Públicos, en presencia de los interesados que concurran al acto.

SAN LUIS, AGOSTO DE 1975.
1|9|F|87594|5|9

INTERVENCION FEDERAL EN MENDOZA
DEPARTAMENTO GENERAL DE IRRIGACION
LICITACION PUBLICA Nº 32

Llámase a LICITACION PUBLICA para el día 10 de Stiembre de 1975, a las 11 horas, a fin de proceder a la venta de aproximadamente Un Mil (1.000) toneladas de "forestales en pie", las cuales se encuentran conformadas en cuatro lotes estimados en Doscientas Cincuenta (250) toneladas cada uno. Los forestales de referencia se ubican en terrenos del Dique Cipolletti - Luján de Cuyo - Mendoza.

Si el día fijado para apertura fuere declarado feriado o no laborable, el acto licitatorio se efectuará el día hábil inmediato posterior a la misma hora señalada.

Por Pliego de Condiciones, concurrir a Sección Suministros, sita en Avda. España y Barcala de la Ciudad de Mendoza.
4|9|F|88364|4|9

MINISTERIO DE ECONOMIA
CORPORACION DE EMPRESAS NACIONALES
YACIMIENTOS PETROLIFEROS FISCALES
DESTILERIA LUJAN DE CUYO
LICITACION PUBLICA 70 Nº 164

Llámase a LICITACION PUBLICA para ADQUISICION VEHICULO TIPO RURAL.

APERTURA: 18 de Setiembre de 1975, a las 12 horas, en Y.P.F., Destilería Luján de Cuyo.

PLIEGOS: Administración Destilería Luján de Cuyo (Compras y Contrataciones), en días hábiles de lunes a viernes de 8 a 12 horas.

VALOR DEL PLIEGO: VEINTE PESOS ($ 20,00).
28|8|F|86782|6|9

MINISTERIO DE ECONOMIA
Corporación de Empresas Nacionales
YACIMIENTOS PETROLIFEROS FISCALES
Destilería Luján de Cuyo
LICITACION PUBLICA 70 Nº 163

Llámase a licitación pública para la adquisición de Caños de Acero al Carbono, sin costura.

Apertura: 10 de setiembre de 1975, a las 9 horas, en Y. P. F., Destilería Luján de Cuyo.

Pliegos: Administración D. L. C. (Compras y Contrataciones) en días hábiles de lunes a viernes de 8 a 12 horas.

Valor del pliego: Veinte pesos ($ 20,00).
27|8|F|86574|5|9

INTERVENCION FEDERAL EN MENDOZA
MINISTERIO DE OBRAS Y SERVICIOS PUBLICOS
DIRECCION DE HIDRAULICA
LICITACION PUBLICA

Obra: CORRECCION DE CUENCAS QUE AFECTAN A LOS BARRIOS JUDICIAL, JARDIN SERRANO, SAN IGNACIO Y OTROS CENTROS POBLADOS UBICADOS AL OESTE DEL DEPARTAMENTO GODOY CRUZ - MENDOZA".
PRESUPUESTO OFICIAL: $ 750.000,00.
FECHA DE LICITACION: 23 de Setiembre de 1975 a las 10 hs.
RECEPCION DE CARPETAS: En la Dirección de Hidráulica, hasta las 10 horas del día 23/9/75.
APERTURA DE SOBRES: En la Dirección de Hidráulica a las 10 horas del día 23-9-75
La documentación puede ser consultada y adquirida en la DIRECCION DE HIDRAULICA - 1ro. Piso - Ala Este - Casa de Gobierno - Provincia de Mendoza.
OBRA PRESUPUESTADA POR DECRETO Nº 2471/75
2|9|F|17108|4|9|D

Banco de Previsión Social
Licitación Pública Nº 17/27
"PROVISION DE 1.000 TUBOS FLUORESCENTES PARA CASA MATRIZ"

DIA DE APERTURA: 17 de Setiembre de 1975, a las 11 horas.

PLIEGOS: En Oficina de Suministros, ubicada en el edificio de Casa Matriz - Gutiérrez y Avenida España - 2º Piso.
3|9|F|88136|4|9

GOBIERNO DE LA INTERVENCION FEDERAL EN MENDOZA
Ministerio de Bienestar Social
INSTITUTO PROVINCIAL DE LA VIVIENDA

Llámase a LICITACION PUBLICA para el día y hora que a continuación se detalla por la compra de 3 (tres) MAQUINAS BLOQUERAS AUTOMATICAS, completas, con destino al CENTRO DE PRODUCCION - FABRICA DE BLOQUES - BENEGAS - GODOY CRUZ - MENDOZA.

EXPEDIENTE Nº 1.605 - D - 75
DIA: 30 de Setiembre de 1975
HORA: 11

Los Pliegos de Condiciones se encuentran a disposición de los interesados en la sede del INSTITUTO PROVINCIAL DE LA VIVIENDA, sita en la calle Emilio Civit 642, de Ciudad en horario de 8 a 13 horas.
4|9|F|88340|10|9|A

visos Clasificados

ene de la Pág. anterior)

bores Femeninas
INADOS de tela Riel - Sabi- impecable terminación, reciones, mantenimiento. Tel. 34.
1|9|C|931|5|9

Ley 11867
1.867. - La señora María Vi- Vda. de Zamorano transa José María Zamorano nte. "Cafetería Madrid", Nea 483, Ciudad, libre de pay oposición. Reclamos: Dr. 2. 9 de Julio 1515, 1er. piso.
3|9|C|521|7|9

Compra y Venta de Libros
RO todo el año libros prilos, secundarios, novelas. ería "Martín Fierro". Riva- a 29.
4|9|C|897|6|9

Pensión y Piezas Amobladas
TRIMONIO o persona sola sco alojamiento con teléfono asa de familia respetable. - ldo abierto 1182. G. Cruz. lo Laprida.
3|9|T|6656|5|9

MIENTO familiar compartiaballero, $ 80.000. Catamar- 50, departamento 2º.
2|9|C|192|4|9

) 4 caballeros $ 650,00. Juan Dios Videla 754. Ciudad.
2|9|C|207|4|9

MIENTO a caballeros, casa lia. Avda. España 1927. Ciu-
3|9|C|533|4|9

MIENTO matrimonio y bre solo a compartir casa lia. Pardo 272 - Ciudad.
4|9|C|719|5|9

MIENTO caballeros, men- es. - San Luis 243, Ciudad.
4|9|C|823|824|10|9|D

familia, pensión distinguida personas ancianas. Maza
30|8|C|362|5|9

de familia da hospedaje a lleros. T. 253308.
4|9|C|917|4|9

alojamiento caballero. Deracia 115, Godoy Cruz. (50 V.E.A.).
3|8|C|308|9|8

alojamiento a matrimonio o lleros. - Residencial Almte. vn. - A. Brown 1475, Godoy
3|9|C|589|5|9

pensión casa de familia per- sola o estudiante Tel. 38.
4|9|T|6733|4|9

alojamiento: Sarmiento 424. oy Cruz.
4|9|C|811|6|9

R de Ancianos. Atención pleta, precios módicos. Pas Mendocinas 778, ciudad.
29|8|C|974|4|9

TACIONES disponibles en nosa residencial céntrica. - jo 156.
3|9|C|423|7|9

TACION amoblada para 2 ó rsonas. E. Civit 268.
4|9|C|913|914|6|9|D

ACION amoblada, cocina, no, lavandería. - Salta 2376
4|9|T|6728|5|9|D

DAJE Señorita sola a com- y caballero a compartir comodidades. A. Villanueva Ciudad.
4|9|T|06703|4|9

SE ALQUILA habitación amoblada. Perú 701 - Ciudad.
4|9|T|06704|4|9

Arriendos y Cambios

ALQUILAMOS

GALPON nuevo en Glién., con teléfono, oficina y baño, entrada de vehículo. Sup. total 1.100 m2. Sup cub. 650 m2. $ 1.400.

SALON céntrico con sótano. Sup. cub. 108, pesos 6.500.

C. E. Barrera Oro
Mitre 1378 - Ciudad
4|8|F|88457|4|8

A PROPIETARIOS indicamos cómo alquilar correctamente. Mediante nuestro sistema Usted siempre cobra. Evítese dificultades. Dirijase a quien tiene experiencia en alquileres. Consúltenos. Usted alquilará mejor. José Federico Moreno, ex Director de la Cámara de Alquileres. San Lorenzo 332. Teléfono 249745.
2|9|C|216|4|9

A $ 300.000 comparto mi casa amoblada. Preferentemene señora o señorita sola. - España 1121.
4|9|C|872|4|9

A $ 300.000 alquilo casa a compartir con matrimonio solo. España 1121.
4|9|C|872|4|9

A PROPIETARIOS que necesiten alquilar su casa o departamento, dispongo de numerosos pedidos, con muy buena garantía. Ofrecer a F. J. Sapunar - San Lorenzo 315 - Tel. 290457.
4|9|F|88433|9|9

A $ 2.800 departamento frontal, teléfono, para 2 personas, o consultorio. Godoy Cruz. "Provivienda". Perú 1214.
4|9|C|781|4|9

A $ 2.000 galpón 100 metros, fuerza y teléfono. Otro 5x6 $ 800. San Martín 4ta. "Provivienda". Perú 1214.
4|9|C|781|4|9

A $ 6.000 hermoso chalet Bº Trapiche, 1. comedor, 3 dormitorios, placard, garaje, cocina comedor, dos baños. "Provivienda". - Perú 1214.
4|9|C|781|4|9

A LOCAL c|teléfono calle Las Heras, nuevo 150 metros, sótano, vidrieras, Llaves $ 200.000. Alquiler $ 10.000. "Provivienda". - Perú 1214.
4|9|C|781|4|9

A/5.000, Sexta, galpón 300 metros, 3 oficinas. Provivienda. Perú 1214.
4|9|C|781|4|9

ASOCIACION Propietarios. Martillero Henríquez. Chile 1733, Mza. Alquila casa Godoy Cruz, $ 4.500, con cochera.
4|9|F|88476|4|9

ALQUILO 2 departamentitos, ideal para matrimonio solo. Tratar en Jujuy 720. Cdad.
3|9C|431|4|9

ANTISISMICA nueva, 3 dormitorios, living, garaje, dependencias, gran patio, churrasquera, gas, artefactos, placares. Alquiler, $ 6.500. Urquiza 127, Oficina 12.
4|9|T|06740|4|9

ALQUILO 2 habitaciones amobladas - Juan de Dios Videla 754, Ciudad.
4|9|T|6736|4|9

ALQUILO tinglado 200 mts. cerrado, ex depósito. 25 de Mayo 1712. Gllén.
4|9|C|697|4|9

ALQUILO galpón con 1 pieza. Videla Castillo 2449.
3|9|C|706|4|9|AD

ALQUILO local con teléfono. Pellegrini 724. Godoy Cruz.
4|9|T|6712|4|9

ALQUILAR deseo salón con 2 habitaciones, Zona Godoy Cruz y|o una cuadra ambos lados Av. San Martín o plaza. Pedro Molina 91. Teléfono 290241. - Mza.
4|9|C|790|4|9

SILLAS
Metálicas tapizadas, tipo escandinavas. Para mayoristas $ 235,- contado. Y más ofertas. Rivadavia 1296 Esq. García - Godoy Cruz. Atención días hábiles.
4|9|C|839|4|9

ALQUILAR deseo casa 3 habitaciones d|dependencias. Pedro Molina 91. Teléfono 290241. - Mza.
4|9|C|790|4|9

CENTRICA casa antigua 3 habitaciones, 2 baños, patio. Alquilo. $ 500.000. Entre Ríos 239, de 16.30 a 19.
3|9|F|88194|4|9

CARMONA, alquila última oficina en Edificio Emperador, Espejo y Avda. España, frontal con baño Montecaseros 2640. Teléf. 256498.
4|9|C|765|4|9

CHALET Bº Santa Ana, 3 dorm., c|dependencias, alquilo $ 4.500 p|mes, llaves Don Bosco 286.
4|9|C|905|4|9

DUEÑO alquila 6ta. Sección, salón esquina, habitación contigua, garaje, guarda vehículo, conjunta o separadamente. De 18 a 20 hs. Olas coaga 2207. Ciudad.
4|9|C|466|4|9

DEPARTAMENTO, S. Martín, Godoy Cruz, único piso, $ 5.000. Tratar: San Martín 1640, Godoy Cruz - 245373.
4|9|F|88299|4|9

GERENTE de empresa necesita alquilar casa o Dpto. s|intermediarios. Tel. 253853.
3|9|F|88101|6|9

GERENTE necesita alquilar departamento a dueño, damos amplias garantías. 221252.
4|9|C|770|4|9

HOY urgente necesito habitación para guardar muebles. - Teléfono 254070.
4|9|C|881|4|9

MATRIMONIO solo necesita alquilar departamento chico. Ofrezco 2 garantes solventes. Tel. 253427. Después de las 18 horas.
4|9|C|872|4|9

NECESITO alquilar garaje, salón o casa en Guaymallén sobre carril, Bandera de los Andes o Godoy Cruz, en Rodeo de la Cruz sobre ruta 7. Tratar: teléfonos 240220 ó 246918.
2|9|T|6613|8|9

NECESITAMOS alquilar galpón con fuerza y teléfono, puede ser compartido, únicamente de particular a particular. Llamar teléfono 257798.
4|9|T|6713|4|9

OFREZCO en alquiler casa de categoría estrenar. Verla, tratar: únicamente 15 a 18 hs. Avellaneda 492. Ciudad.
3|9|F|88105|4|9

PARTICULAR necesito alquilar departamento 1 ó 2 ambientes, independiente, zona Capital, Guaymallén, Las Heras o Godoy Cruz, para familia adulta. Paga hasta $ 300.000 m|n. mensuales. Amplias referencias personales y garantía a satisfacción. Ofrecer a Teléf. 258244, de 15 a 20 horas.
4|9|C|912|4|9

PARTICULAR a particular necesito alquilar casa o departamento con 2 dormitorios. 253427, después de las 18 horas.
4|9|C|872|4|9

URGENTE deseo vivienda común para nuestro operario cualquier zona, garantiza conocida firma de nuestro medio. Pagos adelantados. Mayores. Tel. 255156.
4|9|T|06741|5|9|D

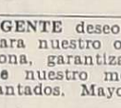

Servicio Doméstico Pedidos

A EMPLEADAS necesita, buenos sueldos. "Agencia". España 1683. Teléfono 259168.
1|9|C|713|5|9

A EMPLEADA con|sin retiro, hasta 250.000. Morón 284. Teléfono 291104.
1|9|C|740|5|9

A EMPLEADA c|adentro o medio día necesito, sin cocina ni lavado ni planchado. Sueldo, m$n 150.000. Agustín Alvarez 271. Cdad.
4|9|C|907|5|9

A CHICA necesito, ayudar quehaceres, sin lavado, cama adentro. Almirante Brown 1525. Godoy Cruz. Teléfono 290774.
4|9|T|06739|4|9

A. LOURDES: Ofrecemos madre e hija c|adentro, cocineras c| retiro, 2 cama adentro, otra por horas. - Tel. 227791.
4|9|T|6729|4|9

A/EMPLEADA necesito para residencial horas de mañana. Tratar. San Juan 651. 2º 4.
4|9|T|06718|4|9

A/EMPLEADA cama adentro necesito sueldo $ 150.000. Emilio Civit 111.
4|9|T|06708|5|9

A/CINCO empleadas y matrimonio solo necesito. Agencia: Salta 1587.
4|9|C|834|4|9

A/EMPLEADA cama adentro, 4 personas mayores muy buen sueldo. Luzuriaga 689 Ciudad. Teléfono 249191 ómnibus 8, 9 y 3.
4|9|T|06710|4|9

A/EMPLEADA cama adentro necesito. San Martín 709 - 3er. Piso Dpto. 5 Ciudad. Tratar de tarde.
4|9|C|820|4|9

A EMPLEADA con retiro sin cocina ni planchado. Corta familia. Salta 315, Godoy Cruz.
4|9|C|778|4|9

A/EMPLEADA servicio doméstico, cama adentro, precisa matrimonio solo Comandante Fossa 114, B. Bombal.
4|9|C|715|4|9

COCINERA y mucama cama adentro con referencias. Buen sueldo. Paso de los Andes 1358. Tel. 255017.
4|9|C|791|4|9

EMPLEADA con retiro, de 8 a 20 hs. Sueldo $ 150.000. - Sargento Cabral 706. Ciudad.
3|9|C|415|4|9

EMPLEADA cama adentro, comida sencilla, buen sueldo. Comandante Fossa 42. Barrio Bombal. T. 291301.
3|9|C|412|4|9

EMPLEADA necesito para medio día, 9 de Julio 1769, 1º piso A, De 10 a 14.
4|9|C|936|4|9

EMPLEADA, 8 a 12.30, limpieza. San Martín 535. G. Cruz.
4|9|F|84791|4|9

EMPLEADA 14 a 17 años, quehaceres. Referencias, cama adentro. Alem 134 - Ciudad.
4|9|C|879|4|9

EMPLEADA sepa cocina sencilla para 3 personas. Con referencias, tratar 25 de Mayo 760 Ciudad de 9 a 12 horas.
4|9|C|833|4|9

EMPLEADA doméstica 1|2 día c| referencia. Buen sueldo. Cayetano Silva 2840 - Ciudad.
3|9|C|702|703|4|9|AD

EMPLEADA cama adentro con referencia para limpieza y planchado, sueldo $ 150.000. Llamar Tel. 225549.
4|9|T|06702|4|9|D

EMPLEADA cama adentro. Cocina y parte de limpieza. Responsable, referencias. Sueldo $ 200.000. Manuel A. Sáez 325. Cdad. Teléf. 240707.
4|9|C|773|5|9

EMPLEADA cama adentro sin lavado, ni cocina $ 150.000. Brn. de los Andes 3403. Villa Nueva.
3|9|T|06695|4|9|AD

EMPLEADA cama adentro, inútil presentarse sin referencias, sueldo $ 150.000. Comandante Fossa 139. B/Bombal.
4|9|T|06700|6|9

EMPLEADA doméstica ½ día, de mañana, necesito. - Ituzaingó 2274, Ciudad.
4|9|C|845|5|9

LEA ESTO: disque 292497 y encontrará trabajo en el acto.
4|9|C|918|4|9

NECESITO empleada responsable, cama adentro $ 150.000. T. 290351
3|9|T|6661|4|9

NECESITO empleada, buen sueldo a convenir, cama adentro o con retiro. Tel. 227791.
4|9|T|6730|5|9

NECESITO empleada cama adentro preferiblemente Sra. mayor. Calle Godoy Cruz 242. Mza.
4|9|C|798|4|9

NECESITO empleada mayor de de edad, 8 a 17 hs. Con referencias. Rivadavia 871, Godoy Cruz, Mendoza.
4|9|F|88256|6|9

NECESITO empleada c|adentro, de 14 a 17 años. - San Martín 709 - 1er. Piso - Dpto. 1.
4|9|C|812|4|9

Servicio Doméstico Pedidos

RICCI
A PUNTO DE NUEVOS.
Venga... y pique en punta en ventajas!

PICK UP JEEP T-1000	75
RENAULT 4S	74
PICK-UP FORD F-100 ..... 6 cil. 12.000 Kms.	74
TORINO CUPE ... 7 bancadas	73
TORINO CUPE ...	73
PICK-UP JEEP T-80	70
RAMBLER AMBASSADOR . Aire acond., dirección de pot.	70
RENAULT 850	68
TORINO S	68

JUAN RICCI S.A.
CONCESIONARIO OFICIAL IKA-RENAULT
San Martín 540 - G.Cruz
Tel. 22-2007 y 22-1956
4|9|F|88387|4|9

NECESITO empleada cama adentro sueldo $ 150.000. Sin planchado. Tratar: Sarmiento 26. Horario comercio.
4|9|C|898|4|9

SEÑORITA para ayuda quehaceres domésticos se necesita. Guido Spano 707. Dorrego. Teléfono 242001.
3|9|C|548|4|9

SE NECESITA cocinera o ayudanta de cocina. Colón 519. G. Cruz. Tel. 220682.
4|9|F|48783|4|9

SE NECESITA empleada cama adentro, se acepta con hija. - Aristides Villanueva 188.
4|9|T|6726|5|9|D

SE NECESITA empleada 1|2 día de 7 a 13 hs. para limpieza, lavado y planchado, con referencias. - Aristides Villanueva 243, Cdad.
4|9|T|06696|4|9

SEÑORA o señorita, cama adentro, para departamentito. Vélez Sársfield 1083 - Dorrego. - Teléfono 292452.
4|9|C|794|795|4|9|D

OFRECIDOS

A MORON 284 solicite empleadas seleccionadas, garantizadas, consulte. T. 291104.
1|9|C|740|5|9

A EMPLEADAS seleccionadas "Agencia España", seriedad, garantía. Teléf. 259168.
1|9|C|713|5|9

COCINERA y mucama cama adentro se ofrecen. Salta 1587.
4|9|C|834|4|9

CHICA 15 años, empleada competente, persona mayor, cuidado enfermo. Trabajo por horas. 247364 - 242368.
4|9|C|919|4|9

OFRECESE chica con nene quehaceres domésticos 1|2 o todo el día y señora por horas. Paraguay 3024 - Ciudad.
4|9|C|724|4|9

SEÑORA, agencia Bombal ofrece 3 camas adentro, excelente. Tel. 292497.
4|9|C|918|4|9

LINDOR COVAS por WALTER CIOCCA

Fillol dio su versión: "Algo así me temía..."

BUENOS AIRES, 3 (NA). — En un vuelo Iberia a las 21 horas del martes regresó de España el arquero titular de River Plate Ubaldo Fillol.

El retorno del guardameta se debió a una medida disciplinaria impuesta por el presidente de su club, Aragón Cabrera a raíz de que Fillol se negó a jugar en La Coruña, España, aduciendo un malestar.

El médico de la delegación, tras revisarlo, informó que el arquero estaba en perfectas condiciones físicas por lo que fue sancionado.

De acuerdo a trascendidos Fillol pidió que se le elevaran las remuneraciones y ante la negativa de su club, tomó la determinación de no jugar.

La delegación riverplatense partirá —informó aquí un directivo millonario— el jueves hacia México para presentarse en Toluca el día 7, luego irá a Cali, Colombia, donde jugará el 11 y finalizará su gira el 14 en Guayaquil, Ecuador.

Para cubrir la vacante de Fillol se dispuso que el viernes próximo se embarque hacia México el arquero Vivalda a quien lo acompañará el tesorero Paoletta.

Declaraciones

BUENOS AIRES, 2. (Télam) — "Salí lesionado de Buenos Aires y regreso sin haberme recuperado. Esta es la única razón de mi retorno. En momento alguno efectúe planteamientos de carácter económico". Estos fueron los primeros conceptos de Ubaldo Matildo Fillol, arquero titular de River Plate a poco de arribar esta noche procedente de España.

Requerido por el periodismo, Fillol ofreció una breve conferencia de prensa en el salón Vip del aeropuerto internacional de Ezeiza, oportunidad en la cual ofreció su versión respecto de la situación que determinó su regreso a esta capital, resuelto por el presidente de su club Rafael Aragón Cabrera, quien, además, preside la delegación del campeón metropolitano 1975, actualmente en Europa.

"En el partido amistoso con Wanderers, de Montevideo, disputado el 20 de agosto en el estadio de River Plate, debí abandonar el campo por haberme resentido de un "tirón" en la pierna izquierda. En Huelva (España) jugué los 2 partidos en inferioridad física, debiendo guardar reposo durante una semana en busca de pronta recuperación".

"Posteriormente, agregó, solicité al doctor Melito me efectuara una nueva revisación y en dicha oportunidad le solicité a Perfumo y a Merlo, estuvieran presentes y escucharan el diagnóstico respectivo. El doctor Melito me expresó entonces que en realidad me hallaba lesionado. Grande fue mi sorpresa cuando, posteriormente, el citado facultativo lo impuso a Aragón Cabrera, delante del plantel, de que no había observado lesión alguna y que el problema se circunscribía a un planteamiento por cuestiones de dinero. Algo así me temía, desde el momento en que me decidí por requerir la presencia de mis dos compañeros en el momento del reconocimiento".

"Luego, prosiguió, Aragón Cabrera le expresó a Labruna que debía regresar y el técnico me trasmitió inmediatamente dicha orden". Le reitero que no ha existido planteamiento por cuestiones económicas. Regresó, enfatizó, por encontrarme lesionado".

Requerido con respecto a si el plantel había intentado tratar en España el monto de los premios para el campeonato nacional, Fillol declaró que dicha versión carecía de fundamento.

Por último, puntualizó que dirigentes del Celta, de Vigo, se habían interesado por conseguir su pase, pero que Aragón Cabrera lo declaró intransferible.

Taverna: sigue la puja

BUENOS AIRES, 3 (NA). — Hoy por la noche mantuvieron una reunión el presidente de la AFA, David Bracutto, el jugador Juan Taverna y algunos dirigentes de Bánfield.

Obviamente el tema fue la suspensión que aqueja al jugador de la entidad del sur de Buenos Aires.

Los términos de la reunión no trascendieron aunque se supone que Taverna va a ser habilitado para poder jugar el torneo Nacional.

Con respecto a este caso, el secretario del Tribunal de Penas de AFA solicitó al comité ejecutivo de la Asociación que aclaráse mediante qué procedimiento fue habilitado Taverna para jugar en Montevideo, el sábado anterior, un encuentro amistoso contra Nacional.

De acuerdo a lo expresado por los directivos del "Taladro", el señor Paulino Niembro, secretario del comité ejecutivo, les habría firmado una nota mediante la cual comunicaba al Club Bánfield que Taverna podía jugar encuentros amistosos.

Sin embargo, unos días antes, la gente de Bánfield había recibido respuesta negativa por parte del ente punitivo de la casa del fútbol cuando le pidió que le permitiera al jugador Taverna jugar amistosamente. La negativa del Tribunal se ajusta al artículo 236 del reglamento de transgresiones que indica que cuando un jugador es suspendido por un año o más, "la pena se computa sin interrupción alguna desde la fecha del fallo".

El jueves, cuando el Tribunal de Penas efectúe su reunión habitual, habrá importantes novedades sobre este tema. Incluso cabe la posibilidad de que el cuerpo disciplinado dimita íntegramente.

Declaraciones

BUENOS AIRES, 3 (NA). — El presidente de la AFA declaró en las últimas horas de hoy que el comité ejecutivo de la AFA no había autorizado al jugador Juan Taverna a jugar en Montevideo el sábado anterior un amistoso contra Nacional.

Agregó Bracutto que el Club Bánfield había presentado a AFA la nómina de jugadores que iban a formar la delegación que viajaría a Uruguay y en ella se encontraba el nombre del jugador Taverna.

De acuerdo a lo manifestado por el presidente de la Asociación, el delantero banfileño fue habilitado por la AFA tan solo para viajar. (¿Es que la AFA también se arroga esos derechos? ¿Acaso el ciudadano Taverna no puede salir del país sin la autorización del comité ejecutivo de una asociación de fútbol?).

De acuerdo a lo manifestado por los dirigentes de Banfield, ellos cuentan con una nota firmada por un miembro del comité ejecutivo, Paulino Niembro, por el cual se autoriza a Taverna a jugar ese partido.

Juega Taverna

BUENOS AIRES, 3 (NA). — Mañana a las 15 horas, en el estadio del Club Bánfield, el primer equipo de fútbol de la institución local enfrentará a su similar de Gimnasia y Esgrima de La Plata.

Para los "Albiverdes" se alistará el delantero Juan Taverna, quien es protagonista actualmente de un escandaloso caso que nació en abril pasado cuando se comprobó que en su orina había vestigios de aminas simpaticomiméticas (elemento considerado estimulante).

El encuentro tendrá un carácter netamente amistoso y se efectuará a puertas cerradas. La inclusión de Taverna no infringe ninguna disposición ya que no habrá planilla mediante que le otorgue corte oficial a la puja.

Ubaldo Matildo Fillol. El dueño del arco de River. Figura indiscutida del campeón. Regresó a Buenos Aires y dio su versión del problema que lo afecta. En España fue separado del plantel por el presidente de River, Rafael Aragón Cabrera y enviado inmediatamente a la Argentina. El arquero acusa una lesión.

El divorcio de Carlos Monzón: culpable

SANTA FE, 3, (NA). — El Tribunal Colegiado en primera instancia de esta provincia declaró al campeón mundial de boxeo, Carlos Monzón, causante o culpable en el juicio de divorcio que le iniciara su esposa, Beatriz García.

El mencionado Tribunal Colegiado también dispuso a favor de la "Pelusa", apelativo con que llaman a la señora Beatriz García, la tenencia de los tres hijos del matrimonio.

En cuanto a la liquidación de bienes, la justicia informó que en los próximos días deberá haber una audiencia entre las partes.

Como se recordará, la crisis conyugal de Monzón tuvo origen cuando tras haber filmado la película "La Mary" con la actriz - vedette Susana Giménez, inició un romance con ésta que los llevó incluso a realizar un promocionado viaje por el norte de este continente.

Las relaciones entre Monzón y la "Pelusa" se tornaron entonces, insostenibles, a punto tal que en una ocasión cuando se celebraba el cumpleaños de uno de los hijos del matrimonio en el bar "Torino" de la ciudad de Santa Fe, una discusión de subido tono entre la pareja, acabó con un perfecto "cross" del campeón en la cara de su esposa.

Entretanto, en la noche de ayer, el promotor del Luna Park, Tito Lectoure, anunció que Monzón, quien vive actualmente con la vedette, defenderá antes de fin de año nuevamente su título de campeón.

Beatriz García solicitó la separación y división de los bienes ganaciales, estimándose en medios bien informados de los tribunales locales que se trata de "uno de los juicios de divorcio de mayor monto que se ha tramitado hasta la fecha".

La fortuna de Monzón no ha sido todavía justipreciada.

Turf: se incrementan los premios

Informó el Jóckey Club Mendoza que por disposición del Instituto Nacional de la Actividad Hípica, a partir del 1º de agosto del corriente año los premios designados para las carreras en el hipódromo Mendoza se incrementan en un 100 por ciento, los que serán abonados por la entidad local, —dice— cuando se reciba del INAH los importes correspondientes.

Selectiva de ciclismo

BUENOS AIRES, 3. (Télam) — El equipo "A", compuesto por Juan Haedo, Antonio Matesevach, Luis Moyano y Moisés Carrizo se adjudicó la prueba sobre 96 kilómetros, por equipos contra reloj, disputada ayer en autódromo municipal "17 de Octubre".

Los ganadores emplearon un tiempo de 2h. 11' 42" 1|10, a un promedio de 43,373 kilómetros por hora.

La prueba tuvo carácter selectivo para formar el equipo de ruta que nos representará en los séptimos juegos panamericanso que se llevarán a cabo en México, en octubre.

La clasificación final de la carrera fue la siguiente: 1) Matesevach - Haedo - Carrizo - Moyano 2 hs. 11' 42" 1|10 2) Bernard - Magari; O, Tschieder - Chávez 2 hs. 21' 06".

Los otros conjuntos llegaron incompletos.

La prueba sobre ruta individual contra reloj, tercera de las selectivas se realizará el viernes a partir de las 14.30.

La segunda jornada

BUENOS AIRES, 3 (Télam) Víctor Limba, Gustavo Kucich y José Ruchensky fueron los triunfadores de la segunda jornada selectiva de pista, realizada hoy en el Velodromo Municipal, con miras a los Juegos Panamericanos, organizada por la Federación Ciclista Argentina.

En kilómetro a tiempo con partida detenida la clasificación final fue la siguiente:

1º) Víctor Limba, del Gran Buenos Aires, 1' 12" 9|10; 2º) José Ruchensky, Córdoba, 1' 13"; 3º) Eduardo Trillini, Capital Federal, 1' 13" 7|10; 4º) Gustavo Kucich, Río Negro, 1' 13" 9|10 y 5º) Hugo Werli, Santa Fe, 1' 14" 9|10.

En velocidad pura las posiciones fueron:

1º José Ruchensky, Córdoba, quien derrotó en dos oportunidades a Víctor Limba, clasificado segundo. El mejor tiempo del ganador, para los últimos 200 metros, fue de 12 segundos.

Tercero fue Miguel Adim, de Capital y cuarto Hugo Werli, Santa Fe.

En persecución individual sobre 4.000 metros, la clasificación concluyó de esta forma:

1º) Gustavo Kucich, Río Negro, 5' 17"; 2º) Carlos Alvarez, La Plata, 5' 17" 1|10; 3º) Gabriel Capellino, San Juan, 5' 21" 2|10; 4º) Miguel Bonavita, Pergamino, 5' 24" 4|10 y 5º) Eduardo Trillini, 5' 24" 5|10.

La tercera jornada selectiva, de pista, se efectuara el próximo domingo, en el velódromo, a partir de las 13.30. El viernes, a las 8.30, en el Autódromo Municipal, tendrá lugar la tercera jornada de ruta, individual.

Veteranos de básquetbol se entrenan

La Unión de Veteranos del Básquetbol de Mendoza ha invitado a sus jugadores seleccionados a concurrir al Estadio Pacífico mañana a las 20.30 para entrenarse con miras al partido que próximamente realizarán con el equipo mendocino campeón argentino de 1959.

Nómina

Esta es la nómina de jugadores veteranos que han sido invitados al entrenamiento: Carlos Pairetti, Aldo Montaruli, Oscar López, Hugo Novatti, Francisco Pérez, Marcelo Capretti, Oseas Daffra, Juan Antonich, Humberto Díaz, Jesús Bátiz, Martín Neglia, Roberto Vilchez, Alejandro Serpa, Armando Fernández, Tomás Pérez, Domingo González, José Mut, Carlos Smovir y Roberto Andrada.

FOTOS CARNET
FOTO ALADINO
EN SU NUEVO LOCAL
San Juan 1392 - Tel. 218285 - Mza.

Prode

BUENOS AIRES, 2. (NA). — Se conoció la nómina de partidos que integrará la jugada Nº 158 del Prode que corresponde a la primera fecha del campeonato Nacional.

Los encuentros y sus números correspondientes en el concurso son los siguientes: 1º) Boca-River, 2º) Huracán-San Lorenzo, 3º) Estudiantes-Gimnasia, 4º) Ferro-Vélez, 5º) Argentinos Júniors-All Boys, 6º) San Martín-Atlético (Tucumán), 7º) Alianza (San Juan)-Gimnasia y Esgrima (Mendoza, 8º) Central-Newell's, 9º) Racing-Independiente, 10º) Unión-Colón, 11º) Atlanta-Chacarita, 12º) Bánfield-Temperley y 13º) Talleres-Belgrano (Córdoba).

Mañana serán determinados los partidos que van a ser adelantados para la televisión.

Aniversario de los comisarios deportivos

La Asociación Mendocina de Comisarios Deportivos celebrará con una cena su primer año de vida. Tendrá lugar el sábado venidero, a las 21.30, en las instalaciones del Club Gimnasia y Esgrima. En la reunión se hará entrega de una distinción al técnico Pastor Acosta Barreiro y al dirigente del Club Independiente Rivadavia, señor Alfredo Castro, por la valiosa colaboración que ha brindado en los campos de juego durante el desarrollo del torneo oficial.

Un representante argentino en plena carrera durante el torneo internacional de esquí realizado en Portillo Chile.

Victoria argentina en un torneo de esquí

En la localidad chilena de Portillo, se realizó un torneo internacional de esquí de Ejército. Resultó campeón el equipo de la Argentina después de evidenciar una buena actuación.

En la primera competencia, la posta de 4 x 10 kilometros, se la adjudicó el equipo argentino "A". Integraron el equipo D. Velázquez, R. Montiveros, J. Abella y J. Salas. El segundo puesto también fue para la Argentina que se integró con L. Ríos, R. Vergara, M. Casanovas y Lucero.

En patrulla, sobre un recorrido de 25 kilómetros, tambien ganó el equipo "A" (Ríos, Velázquez, Montiveros, Salas). El segundo y tercer lugar fueron ocupados por conjuntos chilenos.

En biatlon y slalom gigante, se impusieron los chilenos. Argentina ocupó el tercer y quinto puestos.

Técnicamente, el certamen fue positivo y se observó en los esquiadores un nivel de rendimiento muy aceptable.

Se informó luego de finalizar las competencias, que en 1977 los torneos se realizarán en San Carlos de Bariloche.

Al certamen, asistieron en calidad de invitados el general Fernando Humberto Santiago, comandante de la 8ª Brigada de Infantería de Montaña de Mendoza; el general Canesa, en representación del ejército trasandino; el teniente general Benjamín Nazar, jefe de Relaciones de Ejército; el coronel Eugenio Guañabens Perello, agregado militar argentino ante la embajada chilena; el mayor Abel Balda, jefe del equipo argentino de esquí; y el subteniente Raúl Bragadin, jefe de prensa de la 8ª Brigada de Infantería de Montaña.

Viajó Galíndez hacia Sudáfrica

BUENOS AIRES, 3 (Télam). — "Voy muy bien preparado y espero regresar el 19 nuevamente con el título mundial", manifestó instantes antes de viajar a Sudáfrica, el campeón mundial de los medio pesados, Víctor Galíndez.

Muy poco público en la estación aérea despidió a Galíndez.

Solamente se acercaron a saludarlo familiares y algunos amigos.

Galíndez agregó "creó que la preparación es optima, pues permanecí concentrado durante cuatro semanas, en un hotel cercano al Luna Park. Estoy sumamente conforme por haber tenido progresos técnicos. Ahora manejo la derecha por la línea interna".

Antes de subir al avión recalcó: "Estén seguros que traeré el título al país. Ya le gané una vez a Fourié y por qué no puedo hacerlo otra vez".

Por su parte el promotor Juan Carlos Lectoure señaló: "A Galíndez lo veo mucho mejor. El trabajo que se ha realizado ha sido a conciencia. Nosotros vamos con la seguridad de no perder".

Al ser consultado sobre el aspecto reglamentario, Lectoure dijo: "Está todo arreglado. No van a existir problemas. El jurado argentino Luis Allende, viajará recién el día 8".

También partió el campeón nacional de los welter júniors, Carlos María Giménez, quien combatirá en una pelea posterior a la de Galíndez-Fourié, en el estadio Ellis Park.

El bahiense se mostraba muy contento y expresó: "Me siento muy feliz de ir con Galíndez y de volver por tercera vez a Sudáfrica. El año pasado en el mes de octubre le gané a Stein; en marzo de este año a Secapane y ahora tendré por rival a Gert Cramer".

El nuevo director técnico del bonaerense, Osvaldo Cavillón, dijo que estaba conforme con la labor previa concretada por su pupilo. Hemos trabajado duramente por espacio de un mes. Galíndez ha evolucionado en la faz técnica y el 13 verán en Sudáfrica la versión de nu nuevo púgil".

Viajaron también el médico Roberto Paladino, el profesor Patricio Russo; Roberto Galíndez, hermano del campeón y los sparrings Rudecindo Chaves y el norteamericano David Conteh.

El clásico Marista-Mendoza, el domingo

Nuevamente este fin de semana tendremos el clásico del rugby mendocino, y otra vez Mendoza R. C. y Marista R.C., disputaran el cotejo decisivo del torneo local. Gran expectación ha creado este encuentro, ya que los dos conjuntos llegan con la misma cantidad de puntos a favor, ambos con una derrota sufrida en la primer rueda. El conjunto de Bermejo en manos de Liceo R.C. que dio la gran sorpresa y Marista con la derrota que le infligió su ya tradicional adversario en la última fecha de la primera rueda.

Gran cantidad de aficionados concurriran seguramente el domingo a las instalaciones del Mendoza R.C., ávida de presenciar a través de este encuentro la recuperación del rugby local, bastante deteriorado en los últimos tiempos por las circunstancias ya dadas, tanto por el problema de los árbitros, como por la actuación del quince local en las finales del torneo argentino. Es por ello que esperamos que luego de la disputa del clasico, se superen todas las disyuntivas que existen y comience la nueva etapa, máxime si tenemos en cuenta que dentro de muy poco, se presentará el seleccionado argentino de rugby, luego la probable visita de la selección de Nueva Zelandia y la confrontacion con el seleccionado chileno.

La probable constitución de los equipos es la siguiente: **Mendoza R.C.**: Brandi, Aguirre, Quiroga, O. Terranova y E. Terranova, Naveyra y Guarrochena, Viazzo, Nazasi y Elorza, Irañeta y Schmit. Crivelli, Cicchitti y Cruz; **Marista R.C.**: R. Muñiz, Morgan y Dora, D. Muniz y Tarquini, C. Navessi y G. Chacón, Roccuzo, Cobos y E. Muniz, Sánchez y Faistein, Latino, Ramos y Scotti.

El encuentro se jugará en cancha de Bermejo, a partir de las 16.30. Previamente jugarán las respectivas intermedias.

La última fecha del campeonato local comenzará el sábado con el encuentro de primera division, a cargo de Los Tordos y Tegüe. El de Amancay vs. Peumayen, fue diferido para la proxima semana.

Triunfo de Cano en dobles

NUEVA YORK, 3. (Télam - Especial). — El tenista argentino Ricardo Cano y el joven chileno Belus Prajoux, vencieron hoy en dobles a la consagrada dupla integrada por el mexicano Raúl Ramírez y el norteamericano Brian Gottfried, en 6|3 y 7|6, protagonizando la nota de la jornada del torneo de Forest Hill.

Los adversarios de los sudamericanos habían sido ya eliminados del torneo de singles, por lo que esta victoria de Cano y Prajoux adquiere mayor importancia aún. Suele ocurrir, cuando un tenista está simultáneamente actuando en doble y singles que de algún modo sacrifique la primera especialidad por la segunda.

Ramírez - Gottfried habían sido doble vencedores en doble, en Roma y ganadores de un certamen en los Estados Unidos.

Cano, quien quedó eliminado en la tercer ronda de singles de este campeonato abierto, añadió con este papel un peldaño más a su ascendente momento.

Ganó Vilas

NUEVA YORK, 3 (Télam-especial). — El argentino Guillermo Vilas y el rumano Ilon Tiriac se clasificaron semifinalistas del doble masculino del open de tenis de los Estados Unidos, que se disputa en las instalaciones del West Side Tennis Club, de Forest Hill, al derrotar esta noche a la pareja compuesta por los alemanes occidentales Jurgen Fassbender y Hans-Jurguen Pohmann, por 6-2 y 6-4.

Boca juega hoy en Italia ante el Milan

MILAN, 3. (Télam-Especial). — Boca Júniors, de la Argentina, y el Milan, de esta ciudad, dos populares instituciones futbolísticas, se enfrentarán mañana en cotejo amistoso que ha despertado interés en los aficionados.

Los argentinos, quienes llegaron hoy a esta ciudad por vía aérea, constituirán un punto de referencia importante para el cuadro local, quien el mes próximo, en Liverpool, debutará contra Everton, en la copa de la Confederación Europea de Fútbol.

El cuadro argentino, tercero en el reciente torneo de fútbol de su país, se encuentra alojado en el hotel Leonardo Da Vinci, en donde se celebra el torneo internacional de ajedrez con los grandes maestros del mundo.

Ganó Rácing 2 a 1 en Costa Rica

SAN JOSE DE COSTA RICA 3, (Télam-especial). — Rácing, de la Argentina, venció 2 a 1 al Saprissa, campeón costarricense, en un cotejo amistoso realizado anoche, en esta ciudad, que no alcanzó un buen nivel técnico debido a la persistente lluvia.

El puntero izquierdo Díaz, habilidoso jugador, resultó el goleador de la jornada. Abrió el marcador, a los 13 del complemento, igualó a los 19 el brasileño Odir Jacques y volvió a desequilibrar el argentino, a los 35.

El conjunto de Avellaneda que venció recientemente 2 a 0 al Cartagines y 4 a 2 al Saprissa, se presentará en otro amistoso en las islas del Caribe.

Mañana jugará en esta ciudad la selección argentina que viene de actuar en un cuadrangular en México, y el Cartagi-

Hóckey sobre césped

Empató la Selección

EDIMBURGO, Escocia, 3 (Télam - Especial) — La selección argentina de hóckey sobre césped empató en un tanto con Gales y se clasificó, juntamente con su adversario de hoy, para la siguiente ronda eliminatoria del campeonato mundial femenino de la especialidad.

Con este resultado, y al tener un gol más a su favor, Gales, concluyó primera en el grupo "C" y Argentina segunda. Quedaron eliminados Jamaica y Bermudas. De los 24 equipos iniciales, doce proseguirán el torneo.

En el cotejo de hoy la representación sudamericana dominó en el primer tiempo a la galesa y se colocó en ventaja cuando restaban dos minutos para concluir la etapa.

En el complemento, Gales desperdició un penal, pero llegó a la igualdad sobre la hora, en dramático final.

En las otras zonas, ya clasificaron Escocia y Canadá, por el "D" y Australia y España.

La clasificación final del grupo "C" fue la siguiente:

	J.	G.	P.	E.	Pts.
Gales ...	3	2	1	0	5
Argentina	3	2	1	0	5
Jamaica .	3	1	0	2	2
Bermudas	3	0	0	3	0

Torneos "Evita": citan a equipos

Informó la Municipalidad de Godoy Cruz, que ha citado a sus representantes de los torneos "Evita" en los siguientes horarios, en el Centro Deportivo de la U.N.C.: fútbol, mañana a las 14.45, infantiles; sábado, 14.30, menores; hándbol, infantiles mañana a las 15.30 y menores el 6, a las 15.30; vóleibol, el sábado infantiles a las 17.45 (varones); infantiles (damas) a las 14.45 y menores (varones) a las 19.15; mañana, a las 16.15, mismo deporte, menores (damas), tenis y ajedrez, cadetes y juveniles, 5 y 6, a las 14.

El jugador Rímolo iniciará querella

BUENOS AIRES, 3, (Télam). — El jugador de Tigre, Rafael Rímolo, cuya conmoción cerebral evolucionó favorablemente, inició querella criminal al Club Sarmiento, de Junín, donde fuera agredido el 16 de agosto.

"Estoy bastante bien —dijo el jugador a Télam—, pero debo seguir bajo control con el médico de la AFA, Félix Verna. Ya no tengo mareos. No obstante proseguirán sacándome periódicamente radiografías y efectuando los análisis necesarios. Hoy concurriré nuevamente a los consultorios de la Asociación del Fútbol Argentino para ver si puedo retornar a los entrenamientos".

La agresión se efectuó en ocasión del partido Sarmiento - Tigre, por el campeonato oficial de primera división "B".

"Voy a iniciar querella al club Sarmiento", terminó diciendo Rímolo. "Para ello ya conversé con el abogado Alberto Katan, quien efectuará todas las acciones legales", expresó.

PRODE: Perspectivas

Concurso Nº 156

Juega los días 6 y 7 de setiembre

Partido 1: Morón - Flandria

Estadística: Jugaron 13 partidos en total. Morón ganó 6 (18 goles), Flandria 3 (12 goles) y 4 empates. Local Morón: Jugaron 6 partidos. Morón ganó 4 (12 goles), Flandria 1 (4 goles) y 1 empatado.

Superior campaña de Flandria. La condición de local de Morón empareja posibilidades. Pronóstico: Empate.
Primera B 75, primera rueda: Flandria, local, ganó 4-1.

Partido 2: Central Córdoba - Quilmes

Estadística: Jugaron 33 partidos en total. Central ganó 10 (31 goles), Quilmes 14 (40 goles) y 9 empates. Local Central: Jugaron 16 partidos. Central ganó 8 (21 goles), Quilmes 2 (13 goles) y 6 empates.

Gran campaña de Quilmes. Mediocre la de Central. Doble porque juegan en Rosario. Pronóstico: Empate y visitante.
Primera B 75, primera rueda: Quilmes, local, ganó 3-0.

Partido 3: Los Andes - Italiano

Estadística: Jugaron 25 partidos en total. Los Andes ganó 7 (23 goles), Italiano 6 (20 goles) y 12 empates. Local Los Andes: Jugaron 12 partidos. Los Andes ganó 6 (16 goles), Italiano 1 (7 goles) y 5 empates.

Campañas similares. Cierta ventaja para Los Andes por su condición de local. Partido para doble. Pronóstico: gana local y empate.
Primera B 75, primera rueda: Italiano, local, ganó 2-1.

Partido 4: Estudiantes de Bs. As. - Platense

Estadística: Jugaron 15 partidos en total. Estudiantes ganó 4 (13 goles), Platense 7 (27 goles) y 4 empates. Local Estudiantes: Jugaron 7 partidos. Estudiantes ganó 3 (8 goles), Platense 2 (8 goles) y 2 empates.

Estudiantes está último. Platense, en los primeros puestos del torneo. Tiene más chance, por lo tanto. Pronóstico: gana visitante.

Primera B 75, primera rueda, Platense, local, ganó 1-0.

Partido 5: San Telmo - Lanús

Estadística: Jugaron 29 partidos en total. San Telmo ganó 6 (17 goles), Lanús 15 (35 goles) y 8 empates. Local San Telmo: Jugaron 14 partidos. San Telmo ganó 5 (12 goles), Lanús 3 (9 goles) y 6 empates.

Gran campaña de San Telmo. Buena la de Lanús. Partido para doble, con ventaja para el local. Pronóstico: gana local y empate.

Primera B 75, primera rueda, Lanús, local, ganó 1-0.

Partido 6: Tigre - Dock Sud

Estadística: Jugaron 43 partidos en total. Tigre ganó 19 (39 goles), Dock Sud 14 (47 goles) y 10 empates. Local Tigre: Jugaron 22 partidos. Tigre ganó 15 (34 goles), Dock Sud 3 (16 goles) y 4 empates.

Mejor campaña de Tigre, en modo especial por su superior capacidad de gol. Además, jugará en su cancha. Pronóstico: gana local.
Primera B 75, primera rueda, Tigre, visitante, ganó 2-1.

Partido 7: Talleres - Almagro

Estadística: Jugaron 21 partidos en total. Talleres ganó 10 (24 goles), Almagro 5 (18 goles) y 6 empates. Local Talleres: jugaron 10 partidos. Talleres ganó 7 (18 goles), Almagro 1 (6 goles) y 2 empates.

Mejor campaña de Talleres. Muy mal Almagro, sobre todo por su pésima defensa. Juegan en Talleres. Pronóstico: gana local.
Primera B 75, primera rueda, Talleres, visitante, ganó 2-1.

Partido 8: Defensores de Belgrano - Almirante Brown

Estadística: Jugaron 31 partidos en total. Defensores ganó 14 (39 goles), Brown 8 (30 goles) y 9 empates. Local Defensores: jugaron 15 partidos. Defensores ganó 10 (28 goles), Brown 2 (11 goles) y 3 empates.

Mejor campaña de Brown. Defensores tiene una defensa menos eficaz. Con todo, partido para doble. Pronóstico: empate y visitante.
Primera B 75, primera rueda, Brown, local, ganó 2-0.

Partido 9: Comunicaciones - Sarmiento

Estadística: Jugaron 15 partidos en total. Comu ganó 4 (11 goles), Sarmiento 7 (19 goles) y 4 empates. Local Comu: Jugaron 7 partidos. Comu ganó 3 (7 goles), Sarmiento 2 (5 goles) y 2 empatados.

Ventajas para Sarmiento por su mejor campaña, aunque Comu empareja chances por su condición de local. Pronóstico: empate y visitante.
Primera B 75, primera rueda, Sarmiento, local, ganó 2-1.

Partido 10: Arsenal - Chicago

Estadística: Jugaron 27 partidos en total. Arsenal ganó 8 (22 goles), Chicago 13 (37 goles) y 6 empates. Local Arsenal: Jugaron 13 partidos. Arsenal ganó 6 (15 goles), Chicago 3 (11 goles) y 4 empates.

Campañas parecidas. Más goles a favor de Chicago, menos en contra Arsenal. Corresponde un doble. Pronóstico: gana local y empate.
Primera B 75, primera rueda, Chicago, local, ganó 2-1.

Partido 11: Midland - Brown

Estadística: Jugaron 17 partidos en total. Midland ganó 3 (16 goles), Brown 6 (22 goles) y 6 empates. Local Midland: Jugaron 8 partidos. Midland ganó 3 (11 goles), Brown 1 (6 goles) y 4 empates.

Equipos con posibilidades parejas. Más chance para Midland por su condición de local. Pronóstico: local y empate.

Partido 12: Armenio - Barracas Central

Estadística: Jugaron 9 partidos en total. Armenio ganó 3 (8 goles), Barracas 3 (10 goles) y 3 empates. Local Armenio: Jugaron 4 partidos. Armenio ganó 2 (5 goles), Barracas 1 (2 goles) y 1 empatado.

Armenio tiene más chance por su condición de local y campaña muy superior a la de Barracas Central. Pronóstico: gana local.

Partido 13: Colegiales - Español

Estadística: Jugaron 11 partidos en total. Colegiales ganó 3 (9 goles), Español 5 (16 goles) y 3 empates. Local Colegiales: Jugaron 5 partidos. Colegiales ganó 2 (6 goles), Español 1 (5 goles) y 2 empates.

Colegiales cuenta con la ventaja de ser local. Español con el antecedente de su mejor campaña. Chances parejas. Pronóstico: Empate.

Automovilismo

Inscripciones para el zonal de Tupungato

TUPUNGATO. — Continúa activamente preparando el festival automovilístico el Aero Club Tupungato. Como se informara, las competencias por el zonal cuyano y campeonato interno de turismo de carretera se cumplirá el domingo en el autodromo "Nicolás Vila". El programa cuyo desarrollo se iniciará a las 14 de ese día, es el siguiente: Turismo especial "A", carretera primera serie, carretera segunda serie, turismo especial "B", turismo carretera repechaje, turismo especial "C", turismo carretera serie de perdedores y turismo de carretera final.

Participantes

Se informó que se han inscripto hasta ayer los siguientes volantes: de Tunuyán, Antonio Sánchez y Alberto Sánchez; San Rafael, Antonio Tarquini, Rodríguez y López Martín; de Tupungato, Vidal, González, Aguado, Bazzeo, Magini, Isuani; de Capital, Zocco y Martorell; de San Martín, Vasco; de Rivadavia, Colombo, Biengini, Furlotti, Enio Calzetti, Penacchio, Raúl Calzetti, Di César; de Buenos Aires, Roux, Iglesias y Suárez.

Los premios a distribuir ascienden a 65.000 pesos.

U.N.C.: suspenden clases deportivas

La Dirección de Educacion Física de la U.N.C. informó que las clases de ajedrez, básquetbol, vóleibol y hándbol para alumnos de 1º y 2º años no se llevarán a cabo los días 5, 6, 12 y 13 del corriente mes por estar ocupadas las instalaciones con los torneos infantiles "Evita" y juveniles "Hombre nuevo".

Básquetbol

La Asociación Mendocina de Básquetbol anunció que los torneos oficiales de cadetes y juveniles dispuestos para esta y la próxima semana han sido suspendidos para dar lugar a los torneos "Evita" y "Hombre Nuevo".

CORREO ARGENTINO MENDOZA
Concesión Nº 228
Tarifa Reducida
Franqueo a Pagar
Concesión Nº 47/Dto. 8º

LOS ANDES

MENDOZA — Jueves 4 de Setiembre de 1975 — Año XCIII — Núm. 31.033

Novedades del fútbol

Antonio Vergara ya es refuerzo de Gimnasia

Mulet en La Plata. ¿"El Rey" a Rácing?

¿Carlovich a Rácing?

Podría concretarse el pase de Tomás Felipe Carlovich "El Rey" al fútbol profesional. Y el club que lo contrataría sería nada menos que el Rácing Club. Esto se supo en la víspera, de muy buena fuente ,luego de una conversación telefónica que el empresario Ricardo Fuica (es la persona que ubicó a Cabaleiro y Real en España) mantuvo con el titular "Azul", señor Jorge Nanclares. Al conversar con el presidente de Independiente el señor Fuica se habría interesado por la situación de Carlovich y habría manifestado que podría ubicarlo en Rácing, donde al parecer tendría muy importantes contactos. Consultado al respecto el señor Nanclares confirmó que había conversado con ese empresario y que se había tratado el tema Carlovich. Dijo que no hay nada concreto, pero reconoció que Carlovich es transferible y que el empresario Fuica tiene ya una autorización para negociarlo. Y aunque el señor Nanclares no reveló el nombre de la entidad, ya está dicho que de muy buena fuente sabemos que se trata de Rácing que está en una política compradora y que desea formar un gran equipo para el Nacional. Por supuesto que esta compra estaría sujeta al visto bueno del técnico Osvaldo Zubeldía.

Tomás Felipe Carlovich, el "Rey" azul podría ser negociado al Rácing Club por gestión de un importante empresario. Ya hay gestiones.

Reaparece Raúl Signorelli

En Luján se producirá el domingo la reaparición de Raúl Signorelli, que no actuó

Antonio Segundo Vergara, ya quedó resuelto en forma oficial que estará con los colores del "Lobo" en el Nacional. Un defensor de jerarquía para Gimnasia.

ante Independiente Rivadavia por encontrarse engripado. Se trata de un retorno muy importante, porque el popular "Mellizo" se convirtió esta temporada en una figura clave del medio campo "Granate". Como se sabe frente a Gimnasia no podrá actuar Mosqueda, con dos partidos de suspensión, pero esa ausencia se compensa con la vuelta al primer equipo de Raúl Signorelli. A Fredes le queda una fecha de suspensión.

Mulet ya es de G. y Esgrima de la Plata

Entre el martes a la noche y ayer al mediodía quedó concretado el pase de Miguel Angel Mulet a Gimnasia y Esgrima de la Plata. LOS ANDES tuvo conocimiento de esa noticia merced a la gentileza de Víctor Legrotaglie que ayer nos comunicó telefónicamente desde Buenos Aires tal novedad. Ya estábamos en conocimiento de que Legrotaglie se había reunido en Buenos Aires con el presidente de Andes Talleres, señor Salvador Amador Puy, que había viajado en representación de su club para concretar la operación. E incluso que el martes a la noche habían estado en la sede social del "Lobo" platense, en una reunión muy positiva. La noticia que nos dio Legrotaglie confirmó el éxito de la gestión y en ella el propio Víctor tuvo activa participación, merced a la amistad que lo une con Diego Bayo, técnico de Gimnasia y Esgrima de la Plata, y Julio Novarini, asesor técnico. Incluso Legrotaglie ya había conversado con Novarini en Mendoza, cuando éste llegó para iniciar los contactos con el defensor "Azulgrana". Lo concreto es que ahora Mulet está ante un gran futuro y que en el Nacional defenderá los colores del "Lobo" de la Plata.

Cabaleiro en el Cádiz

El empresario Ricardo Fuica, al dialogar con el presidente de Independiente, le confirmó que Héctor José Cabaleiro ya firmó en España para el club Cádiz. Lo hizo por el término de tres años.

Gestiones de Legrotaglie

El coordinador general del "Lobo", Víctor Legrotaglie, se reunió ayer en Buenos Aires con el dirigente José Vila Porcar, y juntos mantenían importantes contactos con vistas a posibles refuerzos para Gimnasia y Esgrima. Legrotaglie y Vila Porcar son esperados hoy de regreso en Mendoza e informarán a la directiva de las gestiones realizadas.

Amistoso de Newbery

Jorge Newbery disputará un partido amistoso esta tarde. En su cancha, desde las 16, jugará con un representativo de Vialidad Provincial.

Luján enfrenta a Platense

Luján Sport Club disputará un partido amistoso esta tarde con Platense de San José. Se jugará en el estadio "Granate" y comenzará a las 17. Platense de San José citó para las 16, en avenida España 1512 de ciudad, a sus jugadores J. Rodríguez, César Fernández, Olivera, Abel Maza, Raúl Bazán, Jerónimo Font, Cuevas, Roberto Romero, Daniel Quiroga, Héctor Leiva, Armando Rivera, Daniel Castilla, Apablasa y Ledesma, para ser trasladados a Luján.

Por otra parte el club Platense informó finalmente que está a estudio la posibilidad de jugar partidos amistosos en San Juan, San Luis, Córdoba y Santiago de Chile.

Jugará Palavecino

En los "Azules" del parque se producirá el domingo la reaparición de Oscar Angel Palavecino, superado el problema conflictivo que tuvo con su club. La directiva, además, dispuso en su reunión del martes que siga en el plantel hasta la finalización del torneo de "Los Cuatro". En consecuencia no fue licenciado, como había trascendido antes de esa sesión de la directiva.

Talleres con Independiente

Otro amistoso para esta tarde. Andes Talleres, en su cancha, enfrentará a Independiente Rivadavia. El encuentro comenzará a las 16.

Vergara es del "Lobo"

En la reunión que ayer realizaron los titulares de Independiente Rivadavia y Gimnasia y Esgrima, señores Jorge Nanclares y Samuel Kolton, se concretó el pase de Antonio Segundo Vergara al "Lobo" como refuerzo para el Nacional. La noticia fue confirmada por ambas partes. El señor Nanclares consultado en primer término, indicó que ya había un firme principio de acuerdo y que podía darse como hecho lo de Vergara, como asunto terminado.

También señaló el titular "Azul" que se concedió una prioridad por dos o más elementos, a confirmar por parte de Gimnasia. Ellos serían Velázquez y Palavecino.

También en Gimnasia se confirmó lo de Vergara. Por intermedio de la gerencia del club, luego de que el señor Otelo Frecentese consultara al presidente Samuel Kolton, se nos dijo que lo de Vergara ya estaba finiquitado. Con respecto a otros refuerzos de Independiente hay un compás de espera hasta la finalización del certamen de "Los Cuatro".

Badía sigue ausente

Angel Mauricio Badía sigue sin entrenar en Gimnasia y Esgrima. Su ausencia se prolonga desde antes del partido que el "Lobo" jugó con Argentino la semana pasada. Al parecer esto obedece a discrepancias del futbolista con el cuerpo técnico, no a un estado gripal como se informó oficialmente.

Reunión por Velázquez

Una comisión de dirigentes de Independiente Rivadavia encabezada por el presidente Jorge Nanclares y el tesorero Guillermo Sáez, se reunieron anoche con autoridades de Gutiérrez Sport Club para finiquitar el pase de Eduardo Felipe Velázquez a los "Azules" del parque con carácter definitivo. De acuerdo al artículo tres del convenio suscripto oportunamente Independiente tenía prioridad hasta hoy (4 de setiembre). Y el telegrama haciendo uso de la opción se envió ayer. Anoche los "Azules" iban a abonar los 8 millones de pesos viejos convenidos previamente y documentar los 30 millones restantes. El pase definitivo de Velázquez se había fijado en 38 millones viejos. La reunión era en la sede social de los "Celestes".

Lista única en Godoy Cruz

Hoy habrá una reunión de socios en el club Godoy Cruz. Será definitiva, para integrar la única lista que se presentará al acto de renovación de autoridades. Esa lista sería encabezada por el señor Mariano González, ex dirigente de la entidad y figura muy conocida en el ambiente deportivo por su vinculación al básquetbol. Le acompañarán también destacados dirigentes de otras épocas y de la comisión saliente.

Se hizo lo de Aníbal Deiber

También se concretó el pase de Aníbal Deiber a Gimnasia y Esgrima de la Plata. La noticia la dio oficialmente el señor Santiago Segovia, titular de la subcomisión de fútbol "Azulgrana". Fue el señor Puy presidente del club el que regresó con toda la documentación, ya que anoche llegó a Mendoza. Por los préstamos de Deiber y Mulet, el "Lobo" platense abonó 10 millones de pesos viejos, ya que ambos pasaron a préstamo hasta la finalización del Nacional. La opción a definitivo por Mulet se fijó en 100 millones de pesos viejos. Y el mismo precio tiene la opción a definitivo de Aníbal Deiber.

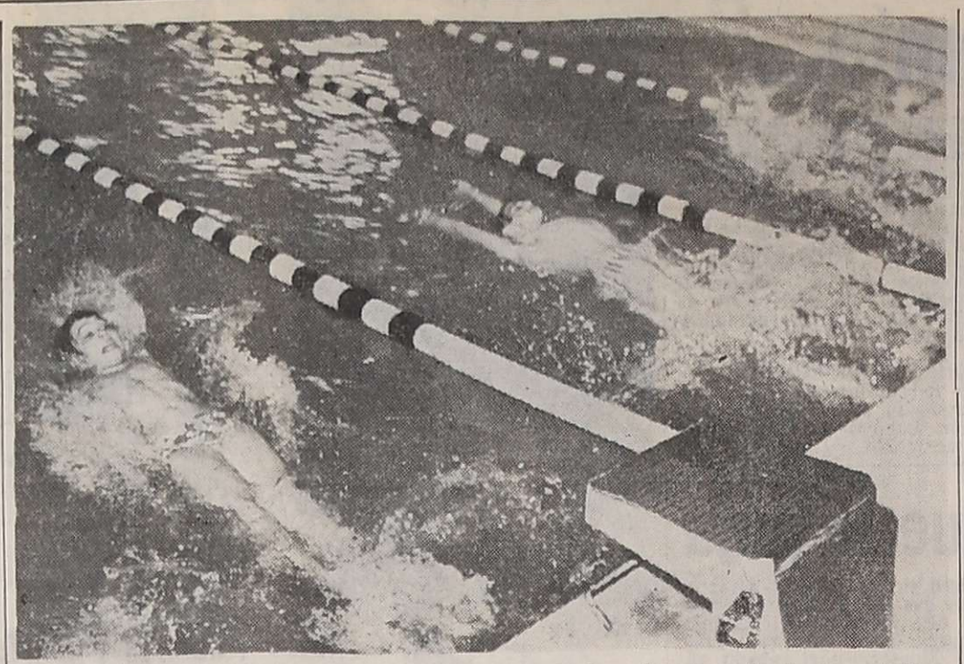

Andrés Saux, de Santa Fe Norte, ganador de la primera serie de la quinta prueba para varones infantiles "B", en 200 metros espalda. El vencedor final fue Claudio Mendoza, de Santa Fe Norte, en un tiempo de 2m. 36s.

Torneo de natación sigue hoy en Y.P.F.

Continúa hoy el torneo de natación "Doctor Harold H. Barrios" en el natatorio de invierno de Y.P.F. Las eliminatorias comenzarán a las 10 y a las 20, finales. La tercera jornada se cumplirá mañana.

Se inició el torneo infantil interfederativo invierno, "Doctor Harold H. Barrios", de natación que organizó la Federación Mendocina de Natación.

El certamen se ha dividido en ocho jornadas, interviniendo las siguientes federaciones: Buenos Aires Centro, Buenos Aires Sur, Buenos Aires Norte, Entre Ríos, Córdoba, Rosario, Buenos Aires Oeste, Santa Fe Norte y Mendoza.

En cada jornada se clasifican los cinco mejores tiempos para disputar las finales de las ocho pruebas realizadas.

En las cuatro primeras series, quedaron clasificados, para las finales los siguientes nadadores: en 200 metros libre, varones infantiles "B", Daniel Volpini (NADO) con un tiempo de 2m.16s.50c.; Claudio Lutotovich (FENABA), 2m.21s.; Edgardo Fernández (Santa Fe Norte) 2m.22s.80c.; Guillermo Canevaro (FANNBA) 2m.25s. 40c.; y Andrés Saux (Santa Fe Norte) 2m.26s.90c.

En 200 metros individual medley, damas infantiles "B", se clasificaron: Analía García Borras (Rosario) en 2m.45s. 60c.; Silvina Theueles (Santa Fe Norte) 2m.47s.40c.; Alejandra Gayraud (Córdoba) 2m.51s. 40c.; Marina Miguel (Rosario) 2m.51s.60c., y Graciela Smithlater (Córdoba) 2m.53s.90c.

100 metros pecho varones infantiles "A", se clasificaron, Sergio Castro (NADO) 1m.31s. 60c.; Héctor Del Mul (F.E.N. A.B.A.) 1m.32s.30c.; Martín Fernández (Santa Fe Norte), 1m.32s.80c.; Eduardo Seltzer (NADO) 1m.34s.60c., y Ovidio Gutiérrez (Santa Fe Norte), 1m.35s.80c.

100 metros mariposa, damas infantiles "A": Rosana Mancini (FENABA) 1m. 31s. 90c.; Claudia Ruiz (FENABA) 1m. 33s.50c.; Marión Dupeyron F.A. N.N.B.A.) 1m.33s.50c.; Sandra Villa (Rosario) 1m.37s.90c., y Sonia Miara (NADO) 1m.38s. 90c.

200 metros espalda varones infantiles "B": Claudio Mendoza (Santa Fe Norte) 2m.36s.; Mario Siperman (FENABA) 2 m.40s.50c.; Adrián Petrini (N. A.D.O.) 2m.44s.40c.; Andrés Saux (Santa Fe Norte) 2m.45s., y Eduardo Redin (FENABA) 2m.48s.70c.

100 metros libre damas infantiles "B": Analía García Borras (Rosario) 1m.8s.80c.; Alejandra Torres (FANNBA) 1m.14s.70c.; Graciela Schithalter (Córdoba) 1m.10s.30c.; Gladys Maidana (FENABA) 1m. 10s.60c.; Alejandra Gayraud (Córdoba) 1m.11s. y Mirta Gulmard (FENABA) 1m.13s.40c.

Posta 4x100 4 estilos varones infantiles "A": 1º) (Rosario) 5m. 9s. 70c.; 2º) (Bs. As. Oeste) 5m.12s.20c.; 3º) (FENABA) 5m. 12s.40c.; 4º) (Santa Fe Norte) 5m.15s.10c., y 5º) (FANNBA) 6m.18s.60c.

Posta 4x100 4 estilos varones infantiles "B": 1º) (FENABA) 6m.2s.70c.; 2º) (NADO) 6m.17s. 80c.; 3º) (FENAM) 6m.20s.10c.; 4º) (Santa Fe Norte) 6m.37s. 40c., y 5º) (Córdoba) 6m.42s. 90c.

Alvear

Pacífico seriamente amenazado por F.C.O.

GENERAL ALVEAR. — Sólo restan dos fechas para que culmine el proceso del oficial de fútbol y Pacífico se mantiene al frente de las posiciones seriamente amenazado por Ferrocarril Oeste, que está distanciado a sólo un punto de diferencia. También se encuentran en expectante ubicación Argentino y Andes, y tras éstos, Atlético de Bowen y Real del Padre en ese orden, mientras que en el fondo de la tabla luchan por no descender de categoría Colón que cuenta con 8 puntos e Independiente de Bowen que lleva 5.

En la última fecha disputada Pacífico, resignó un valioso punto frente a su tradicional adversario, Argentino, y con este empate, el puntero lleva cuatro fechas sin ganar lo cual ha motivado que F. C. Oeste se le aproxime amenazante, y no sería sorpresa si éste en las fechas que restan destituya a Pacífico del privilegiado puesto que viene manteniendo. F. C. Oeste obtuvo una cómoda y fácil victoria frente al alicaído equipo de Independiente de Bowen, que desde la tercera fecha de la ronda inicial no conoce el halago de la victoria. Real del Padre y Andes, libraron un interesante cotejo, imponiéndose finalmente Real del Padre, lo que le permitió continuar escalando posiciones, aunque se le torna muy difícil poder clasificarse entre los cuatro primeros equipos que intervendrán en el pequeño torneo del que surgirá el campeón de la presente temporada.

Atlético de Bowen, abre ahora las esperanzas de intervenir en el campeonato final, tras la victoria lograda ante Colón, mientras que a este equipo cada vez se le hace más aguda la posibilidad de mantenerse en primera división.

Próxima fecha

Interesantes partidos contempla la próxima fecha del campeonato, y que podrían modificar las posiciones tanto en lo que hace en la punta como en las últimas posiciones de la tabla. El sábado jugarán en cancha de Pacífico Colón y Argentino. El domingo, Independiente de Bowen recibirá la visita de Andes; Pacífico enfrentará a Real del Padre mientras que F. C. Oeste jugará en su cancha ante Atlético de Bowen.

Gimnasia y sus abonados a platea

Por intermedio de su gerencia informó el Club Gimnasia y Esgrima que los abonados a platea por el presente año deberán pasar por la secretaría a fin de munirse de la credencial que los habilite para presenciar los encuentros del torneo Nacional a disputarse en el estadio del Club Independiente Rivadavia. La secretaría atenderá todos los días hábiles, a partir del martes venidero, en el horario de 18 a 21.

Guía deportiva

Ajedrez

Informó la Dirección de Educación Física de la Universidad Nacional de Cuyo, que a raíz de que se encuentran jugando las finales de ajedrez de las competencias nacionales infantiles "Evita" y juveniles "Hombre Nuevo", en sus instalaciones, ha sido postergada para el 13 de setiembre la iniciación del torneo selectivo del deporte ciencia.

Andinismo

El Club Andinista Mendoza realizará una excursión para infantiles el próximo domingo, en la zona de Potrerillos. La partida está prevista para las 8 desde las instalaciones del club, y el regreso para las 19.30.

Básquetbol

Esta noche, en las instalaciones de A.M.S.A. continuará el torneo de básquetbol "151º Aniversario de la Policía de Mendoza". Jugarán: 20.15, Cultural Israelita vs. Giol, y a las 21.30, Leonardo Murialdo vs. ganador de A.M.S.A. vs. Luján.

—El viernes proseguirá en Andes Talleres el torneo Aniversario de básquetbol femenino Jugarán: 20.30, O.S.N. vs. Y.P.F. y a las 21,45, Agua y Energía vs. I. Rivadavia.

Bówling

La subcomisión de deportes del Centro Empleados de Comercio, invita a los afiliados para participar en el primer campeonato mixto de bówling, denominado "Primavera". Los interesados podrán inscribirse a partir de hoy, a las 18.15.

Karate

El Centro Social Villa Hipódromo anunció las clases de verano de Tae Kwon Do (karate coreano), a cargo del instructor cinta negra de 1º grado, Roberto Pacini. Por tal motivo se invita a todas las personas que tengan interés en la práctica.

Regularidad

Informó el Automóvil Club Mendoza que la clásica competencia de regularidad "Vuelta del Sur", con puntaje para el campeonato mendocino, que debía disputarse el domingo, ha sido diferida para el próximo 14 de setiembre.

Bazán y González combatirán mañana

Mañana se cumplirá un interesante festival en la Asociación Mendocina de Box. Se enfrentarán en el combate de fondo, en la categoría mediano liviano, Manuel González —invicto mendocino— y Pedro Bazán, riojano, radicado en Mendoza.

En el semifondo, categoría pluma, a ocho rounds, se medirán Liffonso Calderón de Chile y Luis Cortez de Tunuyán.

De preliminar, a cinco rounds estarán frente a frente en el cuadrilatero de Mitre 1771 de ciudad, Luis Balgorria de Rodeo del Medio y Juan Carlos Pereyra del Club Gutiérrez, en la categoría liviano. Y en la categoría gallo lo harán José Arroyo del Club Luis Angel Firpo y Carlos Condori de Guaymallén.

Los precios establecidos son los siguientes: ring side, 150 pesos; palco, cien pesos; platea, ochenta pesos y popular, treinta pesos; damas, menores y conscriptos, diez pesos.

Manuel Gonzalez y Pedro Bazán ya se enfrentaron anteriormente y el resultado fue un empate.

Visita de González

El pugilista Manuel "Chacarero" Gonzalez estuvo ayer de visita en el diario LOS ANDES. Explicó aspectos relacionados a su quehacer boxístico. "Todavía no he conformado al público en el campo profesional con el éxito que tuve en el amateur. El problema que he tenido es que no me he podido dedicar por completo a esta difícil profesión sino que tuve que trabajar con mis padres en la chacra. Mi manager, don Paco Bermúdez, me ha dicho que esta pelea con Pedro Bazán se puede convertir en el trampolín definitivo de mi futuro en el boxeo. Después de esta pelea ya puedo mirar con mayor confianza algunos compromisos con rankeados y lógicamente poder enfrentar al campeón actual, Esteban Osuna, a quien sinceramente creo que le puedo ganar. Confío en que no defraudaré al público mendocino que en mi campaña de aficionados me apoyó con tanto entusiasmo. Y lógicamente a don Paco que es un maestro para mí".

San Rafael

San Luis y Pedal se enfrentarán el sábado

SAN RAFAEL. — La quinta fecha de la rueda de los desquites del campeonato oficial de fútbol será abierta el sábado, jugarán San Luis y el Sportivo Pedal Club, en la cancha de Avenida Urquiza, a partir de las 16.15.

El domingo se completará la ronda con la disputa de los siguientes partidos: Deportivo Argentino enfrentará a Atuel Norte; Goudge recibirá la visita del puntero Huracán, Rincón del Atuel será local ante Las Paredes y Monte Coman hará lo propio frente a Quiroga.

Primera "B"

Por el certamen de esta categoría el sábado se jugarán tres encuentros. El Porvenir en su cancha se opondrá a La Llave; Cuadro Benegas jugará ante El Tropezon y finalmente Calle Larga medirá fuerzas con Los Claveles.

El domingo quedará concluida esta nueva fecha, con los siguientes partidos: La Vasconia será local en cancha de Villa Atuel, frente a San Martín; El Salvador cotejará con El Nihuil; Balloffet recibirá a Cuadro Nacional; Los Campesinos a Constitución y Colonia Elena a Las Malvinas.

Tabla de posiciones

La tabla de posiciones de este torneo de ascenso está conformada de la siguiente manera: Constitución suma 20 puntos; Balloffet, Cuadro Nacional y Las Malvinas 16; Cuadro Benegas, El Porvenir y La Vasconia 14; Don Bosco y El Nihuil 13; El Salvador y San Martín 9; Colonia Elena, El Tropezon y Los Campesinos 8; Calle Larga 7; La Llave 4 y cierra la tabla Los Claveles con solo 3 puntos.

Llegan mañana los restos de Castellani

Llegarán mañana a Mendoza los restos del desaparecido presidente del Andes Talleres Sport Club, Spartago Castellani, que falleciera en los Estados Unidos. Los restos del que fuera ejemplar dirigente arribarán a las 15.45, por vía aérea, al aeropuerto El Plumerillo. El velatorio se realizará en San Martín 1851, de Godoy Cruz, y el sepelio tendrá lugar el sábado, en horas de la mañana, en el cementerio de Godoy Cruz.

Cómo se define el torneo de los 4

En caso que dos equipos finalicen igualados en el primer lugar en el torneo de Los Cuatro, ambos deberán jugar un encuentro decisivo y, conforme al art. 143 del reglamento general, si finalizara empatado se disputarán 30 minutos adicionales divididos en dos periodos iguales tras sorteo de vallas. Si durante el desarrollo de este lapso se rompiera la igualdad, el partido quedará automáticamente concluído. Si persistiera el empate al completarse las dos horas de juego, se disputará otro encuentro con idéntica reglamentación.

Si fueran tres los que igualaran el primer puesto, se sorteará la primera fecha y el equipo libre esperará al vencedor para disputarle el título, es decir, será eliminatorio. En casos de empate se procederá como en el caso anterior.

Equipo superior de Deportivo Sarmiento clasificado campeón 1975 de la Liga de Fútbol de Tunuyán. Gran campaña y merecido halago.

Tunuyán: Sarmiento campeón

TUNUYAN. — Al revocar el Tribunal de Penas la sanción que oportunamente le aplicó, el Club Deportivo Sarmiento (se le habían dado por perdidos los puntos disputados con Argentino) alcanzó por primera vez el título de campeón del certamen oficial que organizó la Liga local de fútbol.

La medida, que fue adoptada por unanimidad, se fundó en que la sanción aplicada oportunamente se basó en motivos que no hacían a la situación planteada. El Club Sarmiento había incluído en el partido con Argentino un jugador de nacionalidad chilena y, según entendió el Tribunal originariamente, para dicha inclusión debía haber transcurrido un mes desde la inscripción. En su última sesión en cambio resolvió que dicho término debía transcurrir cuando se trate de jugadores argentinos. La revocación se basó además en lo dispuesto por el artículo 28 que dice: "Para eximir de responsabilidad al club que inscribe un jugador que aduzca condición de libre será indispensable que el club dentro de las 24 horas de la inscripción solicite expresamente a la Liga que lo comunique al Consejo" trámite que Sarmiento cumplió oportunamente.

La campaña

Esta fue la campaña cumplida por el campeón a lo largo del torneo: con Argentino 1-0 y 7-0; con Escorihuela 2-1 y 3-0; con Independiente Las Rosas 2-2 y 1-0; con Tiro Club 1-2 y 2-1; con San Julián Reina 3-3 y 3-2; con Tunuyán Sport Club 4-3 y 1-3; con Hinojosa Ruano 2-1 y 0-2; y con Vista Flores 4-3 y 7-0. Este fue el plantel que utilizó: Manuel Bordón, Pascual Leonforte, Luis A. Godoy, Silverio Contreras, Felipe Funes, Pedro S. Coria, Alberto Flores, Santiago Mopardo, Armando Cabello, Francisco Condorí, Carlos Santibáñez, Carlos Parrilla, Víctor Santibáñez, Juan Bastías, José E. Quiroga y Carlos Domínguez. Como director técnico se desempeñó Esteban Andrade y como colaborador Alberto S. Coria.

Farmacias de turno en la región de Cuyo

Provincia de Mendoza

Capital. — Hasta las 24: "La Franco Andina", San Martín 1202, Tel. 257755 y 257799; "Granaderos", Suipacha 499, Tel. 255580. Día y noche: "Mitre", Colón 361, Tel. 245763; "Reconquista", Pueyrredón 400, Tel. 244362; "Jujuy", Jujuy esquina Ramírez, Tel. 257083.

Policlínico Fleming: Tel. 241810 y 245792.
Hospital Central: tel. 240063 y 245287.
Hospital Emilio Civit: tel. 250000 y 216320.
Hospital Ferroviario: tel. 252600.
Hospital El Carmen: tel. 220279 y 220803.
División Bomberos: tel. 244888.
Servicio Sacerdotal Nocturno: de 21.30 a 6.30, tel. 255654.
Comando Radioeléctrico de la Policía: tel. 244444.

Godoy Cruz. — Hasta las 24: "Chester", San Martín 2066, Tel. 291230; "Del Oeste", Derqui 194, Tel. 221601; "La Purísima", Joaquín V. González 775, Tel. 225008. Día y noche: "Americana", San Martín Sur 19, Tel. 221316; "París", Pellegrini 1247, Tel. 290556; "Virtudes", Paso de los Andes 356, Tel. 221483.
Las Heras. — Hasta las 24: "Pati", Burgos 155, Tel. 251343; "Paz", San Martín 602, Tel. 251616. Día y noche: "El Plumerillo", Independencia y Chacabuco.
Guaymallén. — Hasta las 24: "Samaritana", Berutti 241, Dorrego. Día y noche: "Lilian", Dorrego 435, Tel. 290996; "San José", Godoy Cruz 399, Tel. 214448; "Fadelli", Libertad 775, Tel. 261601; "Rodeo", Carril Nacional 6699, Rodeo de la Cruz, Tel. 17.
San Martín. — Hasta las 24: "Del Carmen", 9 de Julio 475, Tel. 21096. Día y noche: "Del Siglo", Alem 133, Tel. 21405.
Luján de Cuyo. — Día y noche: "Rodríguez", San Martín 400, Tel. 980741 y 980708.
Maipú. — Día y noche: "Maipú", San Martín 248, Tel. 972614.
Gutiérrez. — Hasta las 24: "Berra", Ozamis 471, Tel. 972605. Día y noche: "Seguí", Maza 213, Tel. 972305.
Junín. — Día y noche: "Del Pueblo", Mitre 234, Tel. 8.
Rivadavia. — Día y noche: "Del Carmen", San Isidro 699, Tel. 42054.
La Paz. — Día y noche: "Las Chacritas", Belgrano y 25 de Mayo, Tel. 36.
Tunuyán. — Día y noche: "Española", San Martín 1800, Tel. 2452.
Tupungato. — Día y noche: "San José", Belgrano 598, Tel. 4.
La Consulta. — Día y noche: "Luarca", San Martín 242, Tel. 11.
Villa Atuel. — Día y noche: "Tonn".
San Rafael. — Día y noche: "Central", Pellegrini 26, Tel. Tel. 24450 y 22314; "Terminal", Coronel Suárez 120, Tel. 21461.
General Alvear. — Día y noche: "Calafat", Avenida Alvear Oeste 476, Tel. 2551.
Malargüe. — Día y noche: "Malargüe", San Martín 354, Tel. 88.

Provincia de San Juan

Capital. — Hasta las 24: "Santa María", Victoria 301, Rawson; "Patín", Rivadavia Oeste, Tel. 23587; "Universal", Avenida Rawson 475 Sur, Tel. 27408; "Rosello", Abraham Tapia 475 Sur, Tel. 29262. Día y noche: "González", Bartolomé Mitre 136 Oeste, Tel. 23043; "Montenegro", San Martín 3561, Oeste, Tel. 23562; "Del Sur", Mendoza 702 Villa Fleury, Tel. 27435; "Corona", Mendoza 498 Norte, Tel. 22196; "Modelo", Mendoza 605 Sur, Tel. 23410.
Pocito.—Día y noche: "De Luján", Ingeniero M. Zalazar s/n., Tel. 69.
Caucete. — Día y noche: "Avenida".
25 de Mayo. — Día y noche: "Balmaceda".
Jáchal. — Día y noche: "El Cóndor".
Albardón. — Día y noche: "Luna".

Provincia de San Luis

Capital. — Día y noche: "El Indio", Rivadavia 900, Tel. 2121; "Cuyo", San Martín 516, T. 3833; "San Eduardo", Sucre y Miramar, Tel. 2921.
Ciudad de Mercedes. — Día y noche: "Ortiz", General Paz y Pringles, Tel. 1581; "Ferrer", Balcarce y Pescadores, Tel. 1082; "Rola", Avenida Mitre 1700, Tel. 1373.

CARPAS PARA 5 PERSONAS
OFERTA $ 5.500
EL MONTAÑES SAN MARTIN 1299 - LAS HERAS
4|9|C|920|4|9